京城日報
八月十五日（火） 夕刊
編輯兼發行人 兒島吉治 印刷人 小川三之介
京城府太平通一丁目 發行所 京城日報社

各種各樣の注文に 首相の裁斷注目
國策協定問題を繞り 寄合世帶の惱み深刻

【東京電話】鳩山文相の頻りに奔走して居る國策協定（齋藤首相は之を精神的協力といつてゐる）につき、民政黨方面に於て猛烈な反對あり今迄これをなさずのは愚の至りであるとて之を罵倒して居る、即ち國策協定といふことは、その內容が細目に亙るときは、到底政黨間にこれが一致の出來るもので なく、之れと反對に極く大綱に亘る政策協定、齋藤首相のいふ精神的協力に近きものなれば、既に兩黨より夫れぐ＼閣僚が入り精神的協力が出來る以上、今更何を苦しんで之れをなす必要あらんやといふにある、山本內相の如きも無任所大臣の入閣には勿論、政策協定といふことに對してもそれは不可能のことゝなし反對の意を示し、現狀維持を以て進むのが政府のためにも、政民兩黨のためにも賢明の策としてゐる、但し政友會方面に於ては其の政策本位に立ち種々の聲明をし、何うしても此の際政策について政府との間に交涉して置かねばならぬ必要に直面して居り、相當強硬に齋藤首相に對し其の實行要求をするものと見られ、齋藤內閣が寄合世帶だけに齋藤首相は諸般方面より各種各樣の注文に直面する譯で、首相が之れらを如何に裁くかは見物である

文相總裁訪問

【東京發電話】齋藤首相と會見した鳩山文相は、閣議後鈴木總裁を私邸に訪問し、首相との會見の經過を報告し、來る二十三、四日ごろ首相と會見につき懇談するところあつた

國策審議會の 設置論有力化
無任相問題解消で

【東京電話】鳩山文相の提唱する國策協定は無任所大臣問題とは可分のものであることが判明したので、政府部內には國策審議會設置の議が漸次有力化するに至つた、右審議會に關しては從來種々な方面から進言、献策等があつたのだが、政府としては政民兩黨が無任所大臣として入閣し、最高國策の確立に參與することになればその必要も薄らぐものとの見解を有してゐたが、最近に至り國策協定問題から無任所大臣問題が一旦解消したと見られるにいたつたので、問題はここに急轉向を示しこの際國家の基本計畫を確立する國策審議會を設置すべきだとの議が有力となつたもので、その成り行きは注視さるゝに至つた

文相、閣議前 首相と會見
藏相との會見顛末報告

【東京電話】鳩山文相は十五日の閣議に先だち午前十時三十分齋藤首相を訪ひ、十四日葉山に高橋藏相を訪問、首相との會見內容を報告、これに關する高橋藏相の意見を聽取種々懇談を遂げたところ、藏相も無任相問題と切り離し精神的擧國一致の國策協定であれば自分の念願とするところであつて、異存はないからこの旨首相に傳へてもらひたい、といふことであつたと高橋藏相との懇談內容及び藏相の傳言を說明し、更に首相より山本內相との會見顛末を聽取し三十分間で會見を終り閣議に臨んだ

首相と鈴木總裁の會見 廿三、四日頃

【東京發電話】十五日閣議前へ齋藤首相は鳩山文相と會談し、來る二十三、四日ごろ鈴木總裁と會見、當面の問題たる政策協定問題について懇談するを打合せた

無任相から 精神的協力へ
文相所論の發展段階

【東京電話】十四日鳩山文相より齋藤首相に說明した國策協定內容は極めて抽象的のもので、然かも十一日首相に進言してより今日までの所謂政策協定論の推移を見るに鳩山文相の所論は無任所大臣問題と政策協定の不可分論より可分論に變じ次いで政策協定より國策協定と一轉し更に十四日高橋藏相に述べたる處に依れば精神的一致、所見の一致とまで豹變するに至つたので齋藤首相、高橋藏相も鳩山文相の所論は寧ろ甚不國策の話合ひとして贊意を表した譯で、鳩山が此の態度に出てゐるのは政友會の對政府態度轉向の理由を之に求めんとしてゐることを充分諒察してゐるのである、從つて齋藤首相は鳩山文相との會見の結果國策の具體的意見を明かに徵服した上、之が政府を拘束することなく民政黨も同意するものなる時は、鳩山文相の斡旋で鈴木總裁と會見、同時に若槻總裁とも會談する筈である

排斥の意向

【東京電話】無任所大臣問題は基本國策の話し合ひに轉じた結果、政府としては暫く形勢を觀望することとなつたが、最早問題は困難なりとしてゐる模樣である、而して水野錬太郎氏は國策審議會の設置につき進言してゐるが國策審議會の如きは往年の外交調査會の轍を繰返すのみで、無任所大臣問題に代るべきものに非ずとして拒絕の意向である

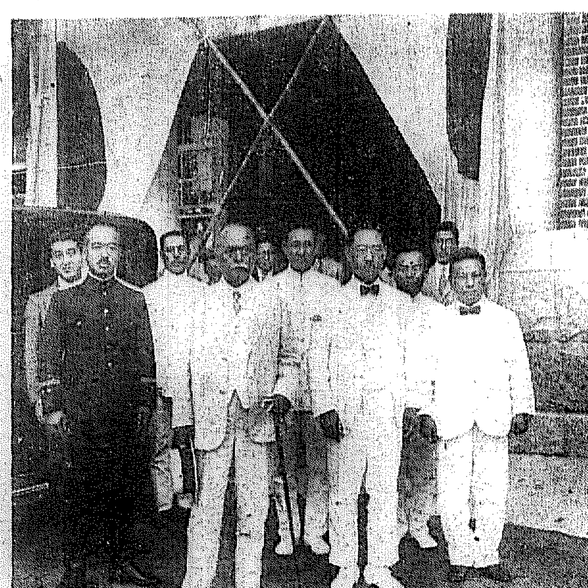

宇垣總督防疫展へ ＝宇垣總督は十五日午前八時四十五分夫人同伴松本秘書官を帶同總督府公會堂に開催中の防疫展覽會を見、同九時卅分引揚げた

北鐵交涉
留換算問題が 次回會商に登場
結局廿五錢乃至卅二錢に落着か

【東京電話】北鐵讓渡交涉は十二日の私的會談の結果、價格の實質的決定の鍵をなす金ルーブルと圓との換算率問題の論議に入ることとなつたが、右換算率は同私的會談の協議に基き滿洲國側より提示することとなつてゐるので、第三次私的會談に於ける大橋次長の意見は會議の成否を卜するものとして內外注目の的となつてゐる、而して滿洲國側としては現にハルビン附近に行はれてゐる所謂圓相場に基き、一ルーブル邦貨十錢前後を主張し、これに對しソ聯は二圓十錢（八月十四日正金銀行對米圓換算より換算）で對抗するものと見られ、換算率を廻る兩國代表の論爭は結局滿洲國側の評價額五千萬圓より逆算される二十五錢か、北洋漁業協定の換算率たる三十二錢五厘程度に落着くものと豫想されてゐる

一留を廿五錢 滿洲國案決定

【東京電報】十二日の北鐵私的會議でソヴエート聯邦側代表より提議のあつた金ルーブル對邦貨圓の換算率の問題につき滿洲國代表部は本國政府ならびにわが外務、軍部兩當局と密接な連絡をとつて慎重研究の結果、大體一ルーブル金を日本金廿五錢の比率で最も妥當なりとし、この方針で次回會議に臨むことに決した、しかして右換算率による時は北鐵に對するソ聯側の二億五千萬ルーブルは滿洲國提案の五千萬圓に相當する譯である

聖上奉迎の為 首相葉山へ

【東京電報】天皇陛下には御北大演習御統監のため十六日橫須賀を御發航遊ばさるゝにつき、齋藤首相は閣僚を代表し奉迎申上ぐることゝなつたので、十五日午後葉山御用邸に赴き一泊することになつたが、葉山に御滯在中の高橋藏相を訪問國策協定に關し懇談する筈

邦品進入阻止を セイロン島で計畫
英との特惠關稅を擴張し 日本品には二、三倍の課稅 實現せば致命的打擊

【東京電話】英帝國の經濟ブロック擴大強化の機運濃厚の折柄、十四日市內某所着電に依ればセイロン島で英本國に對する特惠關稅を擴張し、以て日本品の進入を阻止せんとする計畫がある旨傳へられたが、綿製品に對しては日本品には從來の二、三倍の課稅をなさんとするもので、實現の曉には日本品には致命的打擊である

棉花販賣 打合會 十六日から 本府で開催

本府農林局では九月の新棉花出廻り期を控へ、共同販賣價格の算出の基礎其他に就て十六日より三日間本府に於てこれが棉花販賣打合會を開催する事となつた、出席者は各道棉作主任官、農事試驗場長、木浦棉作試驗場長等で第二日午後は棉業者を招致意見の開陳を求める筈で、特に黃海、平南兩道よりは農務課長出席、兩道は今秋より指定商人を設けて共販實施に決定した

玖馬新閣僚の 宣誓式を擧行

【ハバナ十四日電通】キューバ臨時大統領デセスペデス氏は聯立內閣を組織し、大統領官邸に於て新閣僚等の宣誓式を擧行した、市井は今や平靜に歸しストライキをしてゐた勞働者等も徐々に復歸しつゝある、尚前大統領はナッソウ島に難をさけてゐる

今井田總監 明日漢江下流の 堤防工事を視察

今井田總監は十六日午前十一時麻浦より乘船、松本京畿道知事の案內で漢江下流の堤防工事を巡視し夕刻歸邸の豫定であるが、牛島內務、池田水利局長、榛葉土木課長、本間技師、安井技師、宗事務官らも同行の筈

公債の三分利臺 實現は可能か
愈よ本格的低金利時代

【東京電報】金融界はやうやく下半期の本格的低金利時代に入らんとし、來月發行さるべき八年度新規公債二億圓の發行條件についても四分利に殆んど決定的と見られて來たが、その後公債相場は暴騰を重ね、十四日遂に四分利付公債は額面を突破し未曾有の新高値を現出するに至つたので、政府としても發行條件等につき現在の外なき事態となつた、即ち大藏當局としては新公債を四分利で發行するとせば、期限は少くとも三十年以上でなければならぬが、金融界方面は二十年以上の長期ものを希望しないので大體二十年以內が適當だらうとなしてをり、結局三分利臺とせざるを得ぬ狀態にある、よつて大藏省でもこの點を考慮し三分半案、三分七厘案が考へられ、今後の證券市場の推移如何によつては三分利臺の實現の可能性が十分ありと見られ、各方面から注目されてゐる

宋子文が米と 借欵契約說
海空軍建設のため 現金一千萬金弗を

【北平十四日聯合】北平政界方面の支那要人の許に到着した情報によれば、歐洲では借欵交涉に失敗した宋子文は歸途再び米國に立寄り、前回の米國滯在中交涉を行つた借欵契約の內容は支那に海空軍建設のため一千萬金弗の現金借欵契約を結んだものといはれてゐる

銀製鼎を捧持 張士撰氏通過

滿洲國執政より 天皇陛下に捧呈すべき銀製鼎を捧持し張士撰氏は十六日午前八時五十五分京城驛通過東京へ

無任相問題の 顛末を報告
首相、內相重要協議

【東京電話】山本內相は齋藤首相の招きにより十五日鎌倉より歸京、直ちに午前十時閣議に先だち首相を官邸に訪ひ、まづ齋藤首相から無任所大臣問題並に政策協定につき、去る十日鳩山文相より進言を受けた顛末、これに對する自己の心境及び十二日高橋藏相を葉山に訪ひ、藏相と會見の內容を述べこれに對する高橋藏相の意見を聽取せる結果、無任所大臣說は內閣の情勢から見て尚早のやうであるから機運の熟するまで一まづ保留することに決意せる次第を述べ、さらに十四日鳩山文相を招き自分が高橋藏相と會見の經過を話し、鳩山文相より改めて國策協定に關する意見開陳があつたので、この問題に對する自分の意向を述べておいたが、無任所大臣問題と政策協定について最初可分不可分の點で雙方に多少の誤解があつたやうだ、とてこの問題に關する齋藤首相を中心とする最初からの動きを述べ山本內相よりも自己の意見を披瀝しこれが實現の可否につき重要意見の交換を遂げた

龍江縣參事官 賊に暗殺さる

【ハルビン十四日聯合】龍江縣參事官澤勝氏は北鐵西部線ブラルキに出張、新安工廠に從事中十三日午後五時ブラルキ驛附近で匪賊のため暗殺された

新聞協會乙班 山海關到着

【山海關十四日電通】新聞協會乙班時實京日社長等十七名は〇〇部隊矢崎參謀以下日滿官民多數の出迎へを受け、午後九時山海關に到着した、一泊の上十五日朝から長城その他皇軍激戰の跡を見學後再び奉天に引返すこととなつた

馮玉祥南下

【北平十四日聯合】張家口にあつて反滿抗日を叫びもろくも沒落した馮玉祥は宋哲元と協議、何應欽、黃郛等の出迎へ裡に十四日午後時半北平着、七分間停車の後南下した

局長會議

本府定例局長會議は十五日午前十時より二時間に亙り第三會議室に開會、宇垣總督以下各局長出席、初出席として遞信新局長より二、三次の挨拶をなし正午散會したが、本日は本府農務課地調查課長として三ヶ月に亙り滿洲三角地帶を踏查した吉池農產課技師より約四十分間に亙り調查報告をなし、各種の意見續出、結局與地問題は三階級に分つて候補地を選定し更に經濟方面の精密なる調查を遂行する事となり、續いて總督より遞信關係で電信郵便收入が約三割方增收の現勢であるから一層事業當局の努力を望んだ外、地方の交通關係の整備につれて各方面より鮮內の遊覽に渡鮮する旅客が多くなつたが、金剛山探勝客中からもとかく不愉快なるサービスに對する不平の聲を聞くので、特に自動車はサービスを一層改善し不愉快の念を與へる事のなき樣と述べ所管に從つて注意する樣希望する所あつた

三峰電話開始

慶北三峰郵便局では市內電話の交換業務を開始することとなり、十六日から加入申込受理を開始することに決定した

七八聯隊檢閱

龍山の步七八聯隊では十七日から十九日まで三日間晝夜に亙つて第三期檢閱を實施、十六日午後より檢閱のため勝尾旅團長入城の豫定

遞信辭令（十四日附）

釜山郵便局保險課長 遞信副事務官 小林固一
釜山貯金管理所長兼務を命ず
釜山郵便局長 遞信副事務官 永井十太郎
釜山貯金管理所長兼務を免ず

會

總督午餐會 十五日渡鮮の途次入城中の陸軍省出入記者團十名を招待、午餐會を催した

人

◇池永武雄氏（第二十師團兵器部長、陸軍砲兵中佐）就任挨拶のため十五日本社來訪
◇原田愛氏（第二十師團司令部附陸軍步兵少佐）同上
◇市光資氏（第二十師團副官、陸軍步兵少佐）同上

東西南北

高橋藏相は內外の情勢から見て獨裁政治の必至であり▲若し獨裁政治來るとせば政黨のそれであらねばならぬと說いてゐる▲政黨に基礎を置く獨裁政治とは議會の協贊を要する或事項を議會の決議を以て所管大臣の權限內に置く政黨內閣を意味するか▲或は政黨內の凡ての協議機關を停止する意味であるか▲或は兩者を意味するのであるか判然せぬが恐らく前者を意味するのであらう▲だが政黨に對する國民の信望が全然なくなつて居る今日、國民が政黨の獨裁政治に滿足するはずはないではないか▲寧ろ虎を野に放つが如き意味合から現在よりもさらに危險であらうことは明である▲政黨及び政黨人は出直さなければならない▲こんなインチキ手段によつて國民の信望をとり戾し得ると考へるのが第一間違つてゐる▲すべては御破算だ▲そして若し現在の政黨人が再び打つて出やうとするならば眞平の國家本位、嚴肅なる政治觀念の下に蘇生した清新な勢力の下においてでなければならない▲インチキ手段で國民の信を回復し得るほど彼等の罪惡は淺いものではない

春の太陽 (120)
久野豐彥作 田中比左良繪

戲れに戀はすまじ （一）

魂も身も、こゞえるほど、冷えきつたところへ、ぽッかりと谷が眼をさました。

貨物艙のなかで、谷は、仰天して足を、ぢたばたさせると、すッと扉がひらいた。

『馬面！、たいへんなところだぞ、はやくでろッたらでろッ！』

馬面の足を引ッぱつて、冷藏庫のなかゝら引きだした。

馬面も、ビールのやうに冷えきつてゐた。二人は、床板の上で、抱きあつて、ぶる／＼身震ひしながら、互に暖をとりあつてゐた。

と不思議なほど、互に友情が湧いてきた。馬面は、こんな時でなきアと思つて、たうとう、ミス・アメリカと自分の、のつぴきならぬ關係を告白した。

『ほんたうに、僕は、君に合はす顏がないんだが……』

馬面は顏のあたりを紅く染めて、いかにも、氣恥かしさうである。

谷は、意外に、最初は、自分の身を疑ふほど、おつたまげた。だが、次第に、落ちつき拂つてくると、だんだん冷靜になつてきた。

『何も、別に、僕に改めて謝まらないなんて云ふほどのことでもないぢやないか。それに、君と彼女が、巧く調和がとれて、幸福でありさへしたら、僕は……僕は、ほんたうに、うれしいんだよ』

氣の弱い谷は、もう、眼頭を潤ましてゐた。

『あ！そんなにいはれると、僕は、いよいよ、どうしていゝか分らなくなつてしまふんだ。感謝するよ！感謝する！』

馬面の瞳に、ぽッつりと浮んだ一粒の淚が、だんだん、だんだんと大きくなつてきた。

『だが、さしあたり、君、どうするつもりなんだね。君の親父さんを？』

谷は、苦になるほど、それが心配だつた。

『さうだ！、僕も親父については眇なからず、いま頭を縮めてゐるんだ。まさか、生き返つてきたとも云へないしね、さうかと云つて、何處までも死んだといつて突ッぱる譯にもゆかんしね、あ！ほんたうに、どうしたもんだらうなア』

『それぱかりは、僕も、思案投首のかたちだね』

『全く、僕も、例の香港事件がひッかかつてるので、まゐッてしまつてるのだ』

いつのまにやら、谷も馬面も、起きあがつて、額に手をあてゝゐた。

『と云つて、これア、僕、なんとも申分ねるんだけど、まさか、君の親父にしてくれるつてことも出來ないだらうね。あんまり、蟲がよすぎてね』

馬面は、友情に甘へて、そつとずるさうな眼つきをして、谷の樣子を、うかゞつてゐた。

『さア、蟲がよすぎるッてことも ないだらうけど……それア、ちよいと、將來に厄介な問題をのこすからね』

『といふと』

馬面は、眞劍になつて、谷を見た。

『だつて、君！まさか、一匹の人間が、二人の親父から生れてゐるつて法はないからね』

この谷の云ひぶんには、流石の馬面も、ぎやふんと、まゐつて、なんとも二の句がつげなかつた。

と、そこへ、お停が、網がけのまゝ、心配になつたと見えて、ひよッくらと現れてきた。

『谷はん！ よう、お冷えやしたろ！』

あすの天氣（16）

鮮內の氣壓配置は頗る緩漫で沿海州方面は氣壓が稍々高く揚子江流域は氣壓が低く南鮮には弱い低氣壓がある北鮮は曇り南鮮は晴れ雷雨、仁川には霧がある明日は曇晴不定である

豫報 曇一時晴
十五日 正午 三一、九（攝）
十四日 最高 二九、〇（攝）

仁川の潮時（十六）
滿潮 午前 [illegible] 午後 [illegible]
干潮 午前 [illegible] 午後 [illegible]

便秘に ミレバール 專賣特許
安全確實なる理想的下劑
用量 一回一〜三錠（頓服） 一日三〜五錠（分服）
定價 二〇錠入 二五錢 一〇〇錠入 八〇錢 五〇錠入 五〇錢 五〇〇錠入 三圓五〇錢 （粉末散劑あり）
少量服用すれば自然の如き便通あり 多量服用すればヒマシ油代用となる
製造發賣元 大日本製藥株式會社 大阪道修町・東京本町
各地到る處の藥店に販賣す

藥 卸問屋 株式會社 新井藥房 京城南大門通二丁目 營業案內申込進呈 電話本局 二〇四〇・二〇九〇・四四〇 振替京城一六八

小兒科 吉田醫院 醫學博士 吉田得次 診察 自午前九時至午後二時 西大門通一丁目十一番地（和信前） 電話光化門 四八番

ロシヤ飴 安東縣市場通 大山堂

預金するなら 金錢信託 京城長谷川町 朝鮮土地信託會社

平特派員發

妖しの流星
急潮に降參だ！
第二便　本社の燈臺守慰問の船出

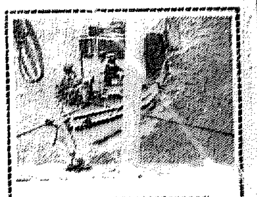

われらの慰問船光城丸は木浦を離れてゆく。岸の子らが打ち振り打ち振る手拭、ハンカチ、帽子に加へ、われら一同がこれにこたへつゝ萬歳を連呼して、やがてその聲も徒らに波にのまれて、消えてしまふほど遠ざかつた。しかし、双眼鏡の中には、彼らの姿が見える帽子やハンカチがくる〳〵とはつてゐる。たぶん、この船の姿が、まだ見えてゐるのであらう。隣では味はへぬ情緒だ。可愛い港の子らよ、太陽の如く健やかなれ

△△△▼▼▼

やがて加藤所長と島本船長の發案で木浦が島蔭にかくれた時光城丸處女航海の祝ひをかね、われらの航路の無事を祈願することになつて、ビールの瓶を抜いた。加藤所長、福島本社木浦支局長、池添技手など脈絡を離れ飛ばしてつくるところを知らない。宴おはるころ西瓜が出された。ビールに西瓜は腹をこはす恐れがあるといへば加藤さん、すかさず水火を辭せずやれよといふ調子。かくて機艇かコップの調子を繰かへし陶然として互に舟中にあり舟に乗る心地になつた頃左舷に時たつ緑したゝる島角に白衣をつけたスマートな彼女の影木浦口の燈臺が見え出したのである

△△△▼▼▼

加藤・福島の兩君は所用のため木浦港の出口でわかれることになつてゐた。そこには、先廻りした星雲丸が待機してゐたので、兩君は乗りうつつたが、折も折、潮はひき出し小艇の星雲は流されて、どうにも手がつかない。やうやくのことに、光城丸へロープでつないで曳航するとになつて、逆航だ。そして、ものの一哩も走つた時である。急潮はます〳〵强く星雲丸を二、三度掌上の珠の如く弄んだと思つた瞬間、プツリ……ロープは切れて、アッといふ間に轉覆……全く轉覆したと思つたが持ち直して無事、一同胸をなでおろしたことである。再び曳航して瀬戸を乗り切つたところで兩船は別れをつげ、わが慰問船は突島へ直航した

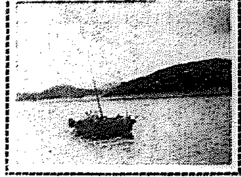

萬象書

△△△▼▼▼

かくて、木浦口や時下島の無人燈臺を左舷、右舷に眺めつつ名だゝる珍島瀬戸の眞只中に船が乗り入れた時十マイルの急潮はわが光城丸に逆らふ。右水營の沖だ。しばらくは闘ひつゞけたが、鬼神のわざともいふべき、この潮に及ぶべくもない。涙をのんで島かげに避難投錨、三時間潮待ちして、目指す魚龍島燈臺下に迫つたが、既に下船の時間がなく殘念ながら後まはしにきめ、神合遙かに魚國信號で敬意を表して突島に入港したのは午後九時半、怪しくも流星飛び交ふ星空の下、わが光城丸は出帆第一夜の深い眠りをとつたのである

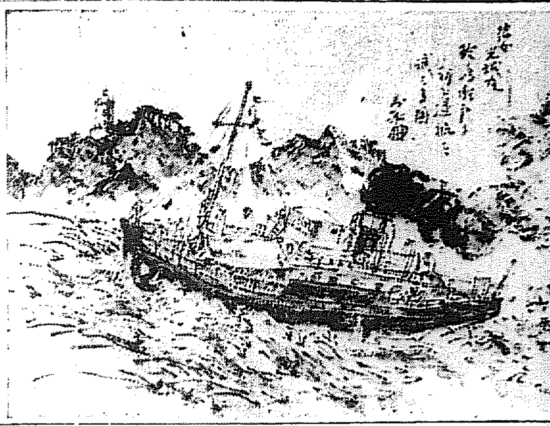

怪しき乘務員の影
魔の列車に動く
乘客から奇怪な申告
果して眞か──京義線の盗難續出

【安州】十四日午前三時五十九分新安州驛着京義線第六行急行列車から下車した平南江西郡雙上面の富豪金某氏が下車後改札口で切符を調べた處何時の間にかポケットの五十一圓餘入りの財布と共に紛失してゐるを發見し驚愕して居る所へ平北開川郡雲田面邑下洞の新某が飛び出し私も先刻車中で不都合な事實を見聞したとて

列車乘務員が車中を掃除する風を裝ひ寝る客のズボンのポケットに觸つたので不審に思つてゐた處、今度は私の向ふ座席に腰掛けてゐた娼婦の李貴順の上衣ポケットの財布を窃取したので有無を言はさず車掌に報告すべく本人を引立てたが、洗面所に潜り込み私の生命を助けると思つて報告だけは許して下さいと平謝りに謝るので別段被害がないので其儘許してやつた

此報告をうけた驛員では眼を光らせてゐる。なほ本事件によつて、例の魔の列車盗難事件が或は解決されるのではないかと當局では捜査の歩を進めてゐるやうである

中國共產黨事件の
十六人は有罪
けふ豫審終結公判へ

テロ色濃厚なる秘密結社事件として世間の注目を集めた中國共產黨滿洲省委員會東滿特別委員會事件一味韓興道と連絡して出版物宣傳を行つて

（二七）以下十九名は一昨年東大門署の活動摘發によつてその恐るべき内容が曝かれ、更にこの事件に擧げられた李傑外三名は共に、その後京城地方法院第二豫審に附され豫審判事の許で慎重審理されてゐたが十五日漸くこれが豫審終結し韓興道外十五名は治安維持法違反として有罪認定を與へられ洪某外三名は出版法違反として有罪と認められ何れも高等法院公判に廻されることになつた

一味の首魁韓興道は間島から入鮮後六年十一月共産黨再建工作に着手してまづ同志の申大成（二三）等と共に府内鍾路方面に會合し運動方法を協議し一、運動の中心地を京城におくこと一、同志獲得に馬力をかけること一、派閥闘争の敢行の三項目につき結論を得申大成を學生部總宗演（二九）を農民部の責任者とし京城附近は、市内、龍山、東大門外永登浦の四區に分割して活動を起した、一方咸北明川、咸南咸興、黄海載寧の地には各同志を派して赤色勞組、赤色農組を作り地方的の勢力を擴大し而も府内高等普に赤色讀書會の設立に成功し着々と内容を充實してゐたものである

この結社の最も恐るべきは鮮内各地において或る種の陰謀を企て、その準備として多數の兇器を蒐集してゐたことである。當時、東大門署からは咸北明川に署員を派して

一味の逮捕

に向けしめたが、明川にて捕つた吳天默はその家の裏山に秘蔵不明の拳銃三挺彈丸三十九發を隠匿してをり、これ等の兇器は署員のためすべて押收された、なほ李傑外三名は當時發禁になつてゐた雜誌ウリトウム

（我が友）を秘かに手に入れて

同志に密かに配布してゐたものである

南山の八幡祭り奉納武道

鐘紡が買ひ取つた
三越舊館の？符
サービスステーションを開店

京城のメーンストリート本町一丁目に、昭和五年秋から古びれた建物の如き醜をあたへてゐる三越舊館の處分については、加藤三越京城支店長は、本町通りの

繁榮に異常

な關係を有するだけに慎重な態度で考慮し借り手があつても條件が一致せず何時の日この開かずの雨戸に陽がつくかとの疑念を府民にあたへてゐたが昨年暮頃から京城に在住する實業家宮林泰司氏が仲に立つて、鐘淵紡績株式會社との間をとりもつてゐたが、この程一切話がまとまり昨十四日東京三越本社と津田鐘紡社長と中村三越常務との間に

契約成立し

鐘紡ではまだ日本では大阪にしか試みて居ないサービスステーションを設ける事になり近日中に同舊館の新設にかゝり、來春四月頃からデビユーすることになつた、何しろ三越の當局が、小賣商に打撃をあたへざること、隨に同業者に脅威をあたへざることが最大の條件だつたのでこれまでの買ひ手と容易に相談がまとまらなかつたのである、何サービスステーションは所謂宣傳機關で鐘紡で製作した纖々なる新製品を陳列し

購買大衆の

批判をまつて後市場に出すものを能つて一般小賣商にさしたる打撃をあたへず他方日々に新製品が直ちに朝鮮にあらはれるので半島の商品界にもよき指導となり、本町繁榮にも一段の力を添へるものとして期待されてゐる

讓りました
三越支店長談

加藤三越支店長は語る

三年越の問題が片づいて重荷をおろした感です、價格の點については東京で津田鐘紡社長と中村專務との間で直ちに讓り渡せとの電命に接したまで、本日鐘紡の京城工場長茂木さんに一切をおゆづりしました。此間宮林さんが京城のためまた半島產業界のために一方ならぬ御盡力をされたことは衷心から感謝してゐます

『無組織の組織』とは
爆發を以て爆發
大川周明は國民大衆の敵だ
けふ海軍公判伊東少尉陳述

【横須賀電報】第十四回五・一五事件海軍側公判は十五日午前九時開廷、革命精神の急先鋒でありながら上海事變に負傷した爲第二線に廻り反亂豫備罪に問はれた伊東龜城少尉（二七）は訊問臺に立ち組織を革命大綱ではつきり述べ同志關係を陳述するに先立ち、無組織の組織につき所信を明かにしたいと、前提し

我々の○○は有機的の一つの組織である、即ち無組織の組織とは獨斷專行の精神をなすものである、即ち各人が適當なりと信ずる手段方法を以て革命精神にひたはしる即ち我々の一つが非合法的直接手段を以て爆發すると この爆發に依り他の一つ又一つ相次いで爆發して革命維新の目的を遂行するのが私の云ふ無組織の組織である

と述べる、次いで海軍側同志個々の關係に及り昭和五年七月呉の化物屋敷毛利商太郎方で海軍革命運動の秘密結社が開かれたことを打明け

此の時古賀と知り遂洋艦隊の時布哇で歡迎會に招かれダンスに倦怠して飛び出すと大陸も飛び……あるが非合法的直接行動を決心したのは井上日召の破壞に破壞を以てする革命維新論を聽いた昭和六年からである

と答へ午前十一時廿五分休憩となる

總督や總監
防疫展視察

十四日の防疫展入場者總數は一萬二千九百十七名を數へる盛況で十五日は正午までに五千百七十六名で總督及總監は午前八時三十分來館し約二時間熱心に觀覽して午前十時歸られた

夜の魔都に悲鳴
慘死體は横ふ
トランク詰め美人死體の
犯人捕縛の苦心

【上海十四日發聯合】トランク死美人事件犯人は遂に檢擧されるに至つたが犯人檢擧までの經過に關し日本總領事館花田署長は次の如く發表した

八月八日の午前二時兵庫碼頭警署よりの通報により直に捜査に着手した結果、翌九日上海旅館宿泊の內所の手でロシア人が七個のトランクを佛租界より運び込んだことから捜査して國籍不明の苦力が人力車で運び來り、埠頭苦力の手で虹口方面より運び込んだもの見當をつけ、苦心捜査の結果トランクは吳興路一五號より出たことが知れた

附近の者に

當時の事情を聽取した處、五日正午ごろ同所に居住のパトリック・レメデイオスが問題のトランクと同じものを持來り兒のジョウ・レメデイオスの手傳ひにより約一時間の後、二階より重さうに下し人力車を呼び何れかに運び去つたことが判明した、そこで

行先を探査

の結果パトリックは八月四日正午ごろ支那人の理髪店に居た內縁の妻の頭髪をつかみわが室に引ずり込み、約一時間激しい爭ひをなし次いで悲鳴をあげてゐる女を寝臺の上に抑へつけてゐたが、その後静かになり翌朝まで異狀がなかつた、翌朝に至り女の姿が見へなかつたことが判明したそこで調査の結果レメデイオスの調査をなすと常にダンスホールに出入する不良年なることが判明した、そのとき

先づ健康運動より
運動用具問屋
京城運動具商會
電本二〇一四番

支那人殺しに
兩署の競爭
西大門龍山兩署で入り亂れて捜査活動

京城府外延禧面に發見した支那人慘殺事件については、いまだ容疑者の見當さへもつかないが、事件の内容は醜聞な殺人強盗と見られ興味はむしろ管轄の西大門署と捜査網を張る龍山署の

犯人檢擧爭

ひに移つてゐる。すなはち事件發生とともに道警察部を中心に西大門署からは木村署長、下郷司法主任以下全部、龍山署からは本田署長、宮崎司法主任以下刑事數名が出動、陣をなし、時をうつさず。西大門側は捜査本部を延禧面事務所に、龍山側は龍江面玄石里駐在所に構へて刑事を八方にとばして兩署入亂れて、閑夜は深夜まで

捜査を續行

した、その結果龍山側は同夜九時ごろ被害者近くの支那人二名が歸國するとて仁川に向つたといふ有力な聞込みを得て仁川まで追かけたが事件と全く關係ないと判明してガッカリ、西大門側は深夜まで支那人を……て取調べを續行したが頗る有りがない、明けて十五日も

兩捜査陣

の觸手はしきりに入亂れて猛調べを續けてゐるがまだ目星はつかない──さて、軍配はいづれに上るか

神戸より

死體解剖の

結果マカロニらしいものと野菜等を食してゐるとの情報を得たので、事件前同人が何を食つたかを調査した結果支那ウドンと野菜サラダを食べたことが判つたので

眞犯人とし

ての動かせない證據を掴むことゝなり犯人を逮捕するに至つたものである

念入りな美人局
三人寄る文珠の智惠

エロ全盛の三人芝居──府外新設里三七三金利鎭（三○）は府外鍾路六ノ一八金龍分（三七）及び府內鍾路六ノ一三二李國熙（三七）の無職三人組は鍾路六ノ六七一徐熙根（三七）──假名──が附近某茶房の酌婦李姓女（三五）──假名──と情交關係があり、しかも徐は金持ちらしいといふことを聞き込んだので一もうけせんと一服を案じた金利鎭を李姓女の本夫に仕立て金龍分は司法代書人、李國熙は辯護士になりすまして去る十二日午前十一時カモ島の徐の家に乘り込み姦通を突き出すとか告訴するとか、たくみに脅かして二十七圓をまき上げたが、このことを聞き込んだ東大門署の小久保刑事に十四日一網打盡に逮捕された

國防映畫會

京城國防義會主催の國防映畫會は左記日程で行はれるがその主なるものは京城防空演習及滿洲の皇軍などである

於慶熙校（十五日）日出校（十六日）南・門校（十七日）壽松校（十八日）龍山（十九日）以上の五校々庭で擧行される

早大野球軍
今夕出發

早稲田大學野球部は連日京城に於て連戰奮闘してゐたが十五日の全京城戰を最後とし十五日午後十時半京城驛發列車で木浦に向ふ

全京城球軍
十八日歸城

都市對抗戰で遠征した全京城軍は來る十八日午後五時京城驛着で歸還する

大學帽の男
服毒
神宮參道で

十五日午前九時半頃京城府、朝鮮神宮表參道に通ふ松林内で廿一二歳前後の學生服を着用した内地人青年が服毒して苦悶中を巡廻中の本町署員が發見、直ちに總督府醫院に收容した、本人は目下昏睡狀態で生命危篤、所持品には徽章ある角帽があるのみで身元一切不明

スチール脫腸帶

脫腸治療には獨逸特製バネ使用の本品は全治爽効顯著なりと專門大醫の說です
發條力により全快保證
他品に迷はず必ずスチール印を
藥店、醫療器店に
販賣　大阪市　中村利商店

アリラン一週年記念
御迎自動車無料サービス!!
皆様方日頃の御愛顧に報ゆる爲メスピードアップの時代性に順んじて御用命次第送迎自動車差上げます　何卒ご遠慮なく御利用下さい
サロン　アリラン　電本一一〇二

玄米購買
朝鮮總督府指定……八月十四日

日立電氣井戸ポンプ
家庭に使ひ心地の良い、經濟な
京城府本町二丁目　カドヤ　電本二五〇

月は宵から
恋の大島
唄の心が身にしみて思はず聴き惚れる流行唄　二名花の傑作盤
赤坂　小梅
よし町　二三吉
十五日發賣　御期待を乞ふ
コロムビアレコード
Columbia

朝鮮土産に？…白頭山特產ツルチュクに限る

皮膚泌尿花柳病
醫學博士　渡邊晋
京城黃金町入口　日本生命三階
診療　十二時半マデ

諸印彫刻　幷ニ附屬品
京城府本町一丁目　千代田號
電本九八七番　振京九八七番

唄　市丸
長田幹彥作詞　中山晋平作曲
天龍下れ
唄！聲！後に乘せた戀心は　矢の如き激流となつて吾等の心を打つ！南信の俚謡！！
伊那節　市丸
レコード番號五二七九五
ビクターレコード

セイロン紅茶
トリス紅茶
客來！何はなくともトリスの款待
T48

佐藤內科
內科一般　特ニ呼吸器、心臟、腎臟、血壓、諸病
院長　醫學博士　佐藤小五郎
京城永樂町二丁目貳番地

朝鮮殖産銀行
第三十期決算報告
昭和八年上半季（昭和八年六月三十日現在）

貸借對照表

資産　負債　[illegible]

利益金處分

[illegible]

株式會社　朝鮮殖産銀行

朝鮮殖産債券償還公告

本月一日抽籤致候處下記債券當籤致候ニ付第二十七回第八十五回ハ九月一日ヨリ第七十四回ハ九月十五日ヨリ償券引換ニ支拂可致候

昭和八年八月　株式會社　朝鮮殖産銀行

85回	199	至386	571	763	自967	1172	1347	自161	至1170	至20	自351
五千円券	200	391	572	771	至972	自1175	1348	至170	自1181	自61	至360
	自205	392	自575	772	自979	至1178	自1351	自181	至1230	至80	自831
3	至210	395	至584	自775	至982	自1183	至1356	至200	自1251	自101	至840
4	215	396	587	至780	自989	至1186	自1359	自211	至1260	至120	自1611
7	216	自399	588	783	至992	1191	至1362	至260	自1281	自181	至1620
8	219	至404	自591	784	995	1192	自1365	自281	至1330	至200	
自15	220	407	至594	789	996	自1199	至1372	至290	自1341		74回
至20	自223	408	599	790	1001	至1204	自1379	自311	至1350	壹百円券	五千円券
自23	至226	411	600	793	1002	1211	至1382	至320	自1361		
至26	233	412	自605	794	1005	1212	1387	自351	至1390	自1	137
自31	234	417	至608	自797	1006	1215	1388	至390	自1401	至100	138
至40	237	418	611	至802	1011	1216	1391	自411	至1420		451
自43	238	自421	612	自805	1012	1227	1392	至430	自1431	73回	452
至46	243	至430	自615	至808	1021	1229	1397	自441	至1450	五千円券	487
自49	244	自433	至618	自811	1022	1233	1398	至460	自1481		488
至54	247	至442	633	至822	自1029	1234	自1403	自471	至1490	25	557
自57	248	自447	634	自825	至1032	1237	至1412	至480	自1531	26	558
至62	255	至450	自637	至835	1037	1238	1419	自491	至1550	93	691
67	256	459	至642	841	1038	1241	1420	至500	自1581	94	692
69	263	460	649	842	1041	1242	自1423	自541	至1610	141	825
自83	264	463	650	自845	1042	1247	至1430	至570	自1621	142	826
至88	269	464	自653	至848	1045	1248	1433	自591	至1630	189	1065
自91	270	自469	至656	自851	1046	1251	1434	至640	自1641	190	1066
至94	273	至472	667	至862	1051	1252	1437	自671	至1650	255	1321
101	274	475	663	自865	1052	1255	1438	至680	自1671	256	1322
102	287	478	671	至870	自1059	1256	1443	自691	至1700	541	1325
自107	288	自481	672	873	至1062	自1263	1444	至700	自1731	542	1326
至112	自291	至486	自675	874	1065	至1266	1447	自711	至1740	569	1339
115	至294	489	至684	883	1066	1269	1448	至720	自1781	570	1340
116	自297	490	自691	884	1073	1270	自1453	自761	至1800	751	1443
自119	至302	自493	至696	自887	1074	1275	至1456	至770	自1851	752	1444
至122	自305	至498	699	至894	1077	1276	1461	自781	至1860	775	1915
自125	至308	自501	700	897	1078	1281	1462	至840	自1921	776	1916
至130	自311	至508	自705	898	1081	1282	自1465	自851	至1950	779	2223
133	至314	511	至714	自901	1082	1285	至1476	至880	自1961	780	2224
134	自317	512	719	至904	1085	1286	1479	自891	至2050	1095	2277
自137	至322	自517	720	907	1086	1293	1480	至900	自2061	1096	2278
至140	自325	至520	725	908	自1089	1294	自1483	自911	至2090	1237	2321
自143	至328	527	728	911	至1098	1299	至1489	至930	自2111	1238	2322
至146	自333	528	729	912	1103	1300	自1490	自941	至2170	1311	2331
157	至336	533	730	923	1104	1303	至1502	至950	自2181	1312	2332
158	自341	534	733	924	自1109	1304	1507	自971	至2200	1541	2367
161	至348	539	734	自931	至1118	自1307	1508	至980	自2241	1542	2368
162	自355	540	自739	至936	自1125	至1310		自991	至2250	1543	2397
自165	至360	547	至742	自939	至1128	1313	壹千円券	至1000	自2261	1544	2398
至168	自363	548	751	至944	自1131	1314		自1011	至2280		
自171	至366	553	752	自947	至1134	1317	自11	至1050	自2311	壹千円券	壹千円券
至174	373	554	755	至952	自1143	1318	至90	自1071	至2320		
自181	374	561	756	955	至1160	自1321	自101	至1080		自131	自1628
至184	377	562	自759	956	1167	至1328	至110	自1111	五百円券	至139	至1637
189	378	自565	至764	959	1168	自1333	自121	至1130		自191	自2701
190	自383	至568	767	960	1171	至1336	至140	自1141	自1	至200	至2710

暑い時にはなぜ消化器が弱るのでせう

その三　―占部寛海氏の談―

胃腸病の食物として最も適當な野菜や果物にしても、その攝り方に就ては矢張り十分の注意を要するのであります

×

若し消毒が不完全であれば、假令如何んな結構な食物でも恐ろしい病の源となるのでありますから之の點は特に注意して先づ野菜は清水でよく洗つてから、寄生蟲卵や細菌類を殺滅する程度の熱度を加へてから攝る事にすれば斷然間違ひはありません。併し餘り煮過してヴイターミンやリポイド等の有効成分を失くしてしまつたのでは何にもなりません。本當は生食乃至生食に近いものが一番よろしいのであります。それには十分乃至十五分間位の熱湯が適度であります。若し生食する場合は是非一度石炭水で消毒した後清水でよく洗つて用ひることにしたが一番安全であります

×

次に果物類は清水又は食鹽水でよく洗つたり、アルコールで外皮を拭く事が一番簡便であります。消化の惡い果物を煮て食べるなど云ふ事は、果物の營養價値乃至其味を全く無にする事で愚の至りであります。子供の消化不良症の原因たるべき彼の疫痢の原因は、多く未熟や腐敗に近い果物の過食に因るものでありますから、特に注意が肝要であります

×

何は兎に角胃腸病の豫防上最も戒むべき事は、過食の弊害であります。往年カロリー問題のやかましかつた所謂榮養萬能時代の殘影が隱然たるを見るに拘はらず、深く腦裡に印象づけられたものと見えて、中々拔け切れないのであります。各自の胃腸の消化吸收力の如何を顧みる暇もなく、只如何にして多くの滋養分を攝り入れようかと云ふ事ばかりに腐心して、遂に過食に陷つて居る人が多いのであります

×

之が抑々非常な誤りでありまして、素人の方が常識で判斷されても分りますやうに、その人の胃腸の消化し得ない程の過量の食物を詰め込んだのでは、それが眞に滋養となる筈は斷じてないのであります。否々それどころか消化不良の結果は胃腸内に異常醱酵が起り有毒物質が釀成されて所謂自家中毒を起す事になるのであります

×

私が長年醫を業として居りまして未だ嘗て食物の不足から胃腸病になつたといふ患者をみた事がありません。皆が皆食べ過ごして胃腸病を起して困ります

×

尤も此の過食の弊は、啻に榮養云々の問題からばかりではありません。人々の食慾と云ふ恐ろしい根強い慾望がその根底を爲して居るのでありまして、屁理屈を列べ立てゝも食べようとするのが先づ人情であります

紙上病院　本田博士答

ワキガは手術で治る

レントゲンでは根治はしません

【問】小生ワキガに苦しむ者なるが左記の問にお答へ下さい。心からお願ひします。十八の男です

1、ワキガ發生の原因

2、傳染するものでせうか

3、着古し愛用のシヤツ等を洗濯して着用しても傳染するものでせうか

4、手術は苦痛をともなひますか

5、根本治療なるものは如何でせうか（煩悶生）

【答】（一）腋臭は一種の腋汗腺の分泌物即ち汗が惡臭を放つのを云ふのでこれは汗腺の中で汗が分解して『パルミチン』酸『ステアリン』酸『オレイン』酸などゝいふ脂肪酸が出來る爲めで此等の脂肪酸は何れも揮發性で臭氣を持つてゐるものであります。（二）傳染することは無いです。（三）手術に依つて根治したら再發することは先づ無い筈です（四）腋臭の手術は比較的簡單なもので苦痛はないものと思はれます。（五）結局療法として『レントゲン』治療は相當効果がある樣です

牛乳

日本は一人七合餘
アメリカは一石二斗です
スイスは二石一斗

人乳と牛乳とは成分はほとんど等しく、從つて人乳の代用品として又榮養飲料として牛乳は廣く用ひられてゐるが、外國に比較するとまだ／＼日本は飲みたりない、即ち米國では一人當り一年一石二斗、スイスでは二石一斗、歐洲で最も少いイタリーの二斗一升に對し我日本は一人當り僅か七合餘（昭和二年調査）で遠く足もとにも及ばない

よごれたものは早目に洗つて下さい

それがお洗濯の秘訣です

洗濯の秘訣は『早目に洗ふ事』といふのが私の年來のモットーであります、勿論專門の技術者にはそれ／＼の秘訣といふものがあるのですが、それは專門の技術家についての話で、一般の人々に容易に會得し得るものでもありません。そこで洗濯一般の見地から又家人大衆への意味から『早目に洗ふ事』が何よりの

洗濯の秘訣 だと信じて居ります、この意味を更に徹つた言葉で『汚れたから洗ふ』でなく『汚れない樣に洗ふ』事に依つてその奧の心を傳へる事に努めて居ります

先年家政學 のある大家の歸朝談の一節に『パリで一週間使つたカラーの汚れよりも東京で二日使つたカラーの汚れの方がとれ難い』といふお話がありましたこれは東京の空氣が非常に汚れてゐる事を申されたものと思ひます。その洗濯上からよくない性質の空氣の中で相當汚れが目に立つまで使ひましたらいよ／＼もつて汚れはとれ難くなることであります、ある國民道德の先生が文化住宅を見學して來ての土産話に『電氣洗濯機といふものを使つてゐたが實に便利で人手も助かり洗濯も

大變綺麗に 出來てた』と非常に感心された話がありました、その時私は申しました、『現在の日本人の多くのやうに汚れが目立つまで使つたのでは到底洗濯機のみでは綺麗になりません、それより綿綿りの兩手で擦つた方が綺麗になり、效強く擦るか打つかしなければ綺麗にはなりません。

毎日洗濯す るといふ事は贅澤の樣ですが實はさうではなく洗濯は『汚れたから洗ふ』のではなく、汚さない爲めに洗ふのである』といふ言葉をよく味はつて頂きます、そして洗濯の秘訣もそこにある事は際限無へると思ひます

ビスケットのつくり方

材料と分量 砂糖七十匁、フレッシュバタ卅匁、玉子十個、ミルク一合弱、小麥粉五百卅匁、乾ブドウ卅匁、香料レモン、ベーキング、パウダー三匁

少々『つくり方』は砂糖とバタを摺鉢に入れてよくまぜ五分間位よくあたり、その中に玉子を入れてよくまぜ合せ、その上にミルクを入れてよくまぜ合はさつたらブドウとまぜ五匁位の『丸さ』にまるめ、好みの型にして天板の上に程よく並べ、その上に玉子の溶かしたのを刷毛につけて塗ります、それを約三五〇度位のオブンの中に入れて十分間位色のつく位まで焼きますとおいしいビスケットが出來ます

子供課題當選者

『軍艦の煙突』も正解者が多かつたので、くじ引の結果左の方々が當選しました、賞品は近日お贈りします▲京畿府○路五丁目一〇六德富良子▲仁川府宮町十二番地伊藤芳枝▲京城府桃花洞官舍田淵貞郎▲京城府花園町一九番地大重榮武▲京城府踐洞一八一金明俊▲京城府三坂通一五五ノ五難波正明▲仁川府花町一ノ三〇番地小浦彰▲海州本町一五二番地諸富啓郎▲京城府龍山大島町三三番地北川政次郎方北川政一▲忠南太田錢道官舍四六ノ二中山節子

食慾増進は卑近な食物で

夏やせを防ぎます

夏やせ、消化不振等は身體諸機能の活力が暑さのため減退して來るからです。殊に胃腸病の人、腺病質、結核等の腺病質の人は甚だしい。そこでこの食慾不振を振興させ、夏やせしないやうにするにはどうすればよいか、我々が日常食べる食物のうちでこの食慾増進に役立つものをごく卑近なものゝうちからあげると

ハゼの佃煮 鹽分を非常に含んでゐます。夏は汗で鹽分を消失させるからこれを補ひ、また食慾を増進させ、カルシウムをも含んでゐてよろしい。この佃煮の古くなつたのは形が崩れてグタ／＼になつてゐるが、新鮮なのはハゼそのものゝ形があり光澤があるからこれを選びます

梅干 殺菌力あり、消化を助け、毎朝一個づゝでも食べてみれば寄生蟲を殺し食あたり等にやられることはありません

黒ゴマ鹽 ゴマ七分、鹽一分、この位の割合で作つたのを御飯にふりかけて食べると食慾が増します、昨年八歳のある子供が腸炎がなく日々衰弱して行つてゐましたが、この黒ゴマ鹽をふりかけたオムスビを食べさせてから食慾が出て來てグングンと回復して來ました、紅ショウガも食慾によろしい

ラツキヤウ　消化力をつけ、腸内の虫を下し、婦人のこしけによろしい

鷄卵漬 これも食慾を増進させる食物です、胃腸の弱つてゐる時かたいものを食べるとはといふ人があるかも知れないが、胃腸内における消化と外部の固さとは比例せぬもので、豆腐が案外消化が惡かつたりするのもその一例です

美しく見せるあなたのお姿

容姿カモフラージュ

如何にして着物を體に生かすかといふ事は最近どなたも熱心に考へられるやうになり、着衣地一反求めるにも、その着尻が似合ふかどうか、構に持ち合せの帶が調和するかと言つた風に、柄と色合の

選擇に 嬉しい苦心を拂はれますが、時折流行にのみとらはれ色合と模樣の美に魅せられた結果途にこれを求め一、二度手を通したゞけで一生箪笥の肥料にするやうなことがとかく有勝なので、反物を求める際は充分細心の注意を拂ふべきことゝ思ひます。反物を買求める時は、基本的要條から言ふと第一に自身の體型を知るのが肝要と思ひます、まづ

身長の 高低、或は肥つた方、瘦せすぎな御方、又はお尻の大きなお腹さん等夫々個性と美點があります、從つて體型の均齊美化を、服飾によつて補ふのが、服飾の生命であつて、更に色合や柄行の使命が果せる譯であります、又均齊な體格を服裝によつて美化するには、反物の色調子と、柄行の選擇によつて着物の色と柄によつて相對者へ自身を美しく見せる、錯覺の理法又はカモフラージュの

原理と も言ふべきことを呑み込んでおく必要があるでせう。この際の基本主張とするカモフラージュとは軍艦や戰車等の外側へ種々な色彩又は雜多な縞等で形を描き、遠方からの形狀距離の認識に錯覺を與へ錯覺を起させる手段であります、よく世間で言はれてゐる

均齊さ れた美しさに變化させないで却て、體型の不均齊を相對者に映じさして見せる手段の認識が必要があると思ひます、これがためには、夫々の體型に付いて均齊美化を可能ならしめる色・柄の選擇に相當研究すべきであり方に標識が相應しいと言ふ理由も相當根據のあることです、これらは誰もありふれた例に過ぎません

讀者欄

▲女學校日に照つて下さい、官廳や商店等に規則がありますが、算數には規定して居ます。十六年保證人有ます　Yす▲京城府内にて愛玩用（チヤボ）本年五月生れの雌一羽又は一番御讓り下さる方あれば住所御知らせ下さい（京城府光熙町五〇[illegible]）▲九月午後五時頃鍾路方面で[illegible]▲過日府外[illegible]

二十一歲の青年ですが音樂を希望して居りますが良き學校又入學程度等御教示を乞ふ[illegible]

本社特選　圍碁對局（十二）

先番　飯田春治（三段）

五先　中川新（三段）

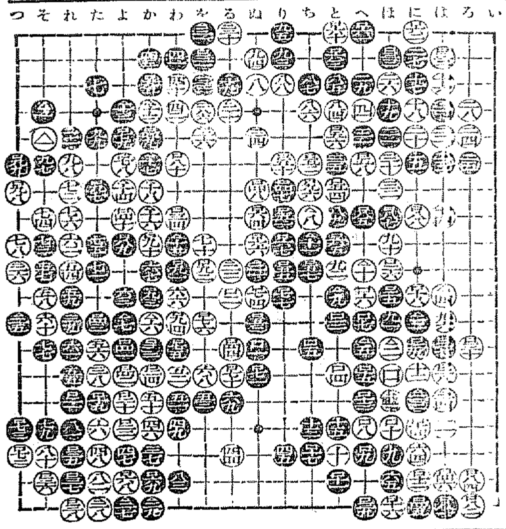

ぬノ十　るノ十　にノ十五　はノ十五　つノ十二　つノ十　よノ十九　たノ十九　かノ十九　るノ一　をノ一

二三一手終　白一目勝

映畫演藝

およそ朗か　東西に別れても

新興キネマのスター五十鈴桂子に咲いた戀の花が、小田國松と可憐に咲いたのは去年の夏だつた、國松は東活解散後はズット浪人生活から遠ざかつてゐたので、五十鈴は國松の純情な心境から應じもすれば躍動する氣の働きを自ら賞まし、外にあつては女優としての

白眼視 から取沙汰されるたわごとや、捏てゝ加へ二人を疑察する偽りの飛んだ水をさす不粹な事情や、それに輪をかけて飛ばすデマに災ひされ肉親のものまでにこれを想はしめるものがあると落涙顯はれるその身の辛さ、けれども思ひ拔かうとする彼女の心は益々固かつた、戀愛から、夫婦愛へ、そして來るべきものはのしかゝる現實への直面だつた、國松はこの程大都映畫に入社した、愛するもの同志が、遠く離れて働かねばならない

人間苦 だ、思愛の契りも淺からず、肝心のたゞ一筋に思ひつめた彼女が一時でも戀の絆を絶つて雄々しくも國松を東京に送り出す心情は、彼女が彼を愛する氣持ちが篤いだけ、そしてあられもないデマがあるだけに、もの悲しく映畫界の話題となつてゐる

◇お姉樣を追ふて◇

お姉樣入江たか子との結婚の話題を提供しセンセーションを起した日活スター田村道美君は、七月中旬入江の東上と前後して上京中の處『新しき天』の撮影で再び京都に戻つたお姉樣の後を追ふてか、去る六日こつそり歸洛し、再び相見る事の遂を得て、市内某處に落ちついてゐる

これで 結婚は時の問題となつた如く、早くもスタヂオ雀に取沙汰されるに至つてゐる處新興キネマでは入江愈々來旬日になるが未だ撮影開始せず、種々噂を生んでゐるので十五日より撮影に『新しき天』の撮影開始する計劃に進んでゐる

◇陽氣なご病人樣◇

この暑さに京都府立病院に入院、靜養中だつた千惠藏、經過非常に良く、この中旬には目出度く退院の運びにまで漕ぎつけたが、何しろ銀幕の王者だけに病院でも大した人氣で看護婦嬢たちの人氣は勿論、病院の若い先生たちまでが病室につめかけて話好きな千惠藏を相手に陽氣な話に花が咲くので『陽氣なご病人』として賑ひ

病院内 の噂の的となつてゐる、ところがこの上に撮影所の連中が次々と見舞に押しかけるのと映畫演劇方面の見舞客で毎日大變な賑はいだ、そこへもつてきて河部五郎君が何かの食あたりで入院し、先日退院まで二人顏をつき合せていろ／＼藝談風發したものだつた、かくてあくまで朗かな千惠藏、『勤聞御經論よ、さらば』と元氣な姿で嵯峨野に歸つてゆくのも目のあたりだ。

今晩のラヂオ

◇第一放送

午後六時〇分（I）ラヂオ夕涼み（第三日）札幌市外月寒月寒羊場より中繼―高原の牧場から　IK・コドモグループ

同六時二五分（S）傳說と史蹟を探ねて（二）周防灘を繞る般若姬の傳說　森山右一

◇放送文藝當選作品發表◇

午後七時三〇分（C）浪花節　空閑大隊長　山本重行作　酒井金時

午後八時〇分（B）浪花節川中島　岩橋富直一作　宮川松安

同八時三〇分（A）浪花節　長瑛園　大北新作　東家樂燕

◇第二放送　午後零時五分古談話　東男▲午後六時〇分童話李定鎬▲同六時二五分ラヂオ學校（二）金鍾洽▲午後七時三〇分『講話』辛裕綠▲同八時〇分『俗謠』金泰通▲同八時三〇分『楊琴と大笒』金一秀▲同九時〇分連續『唱劇調』曹學珍

滿洲建國のジヤヌ・ダーク　川島芳子孃のレコード吹込　蒙古の唄を

滿洲建國のジヤヌ・ダークとしてその殊勳を裏面にあり青春を捨てゝ活躍し重大任務を果敢に遂行し愛國女性の龜鑑として世の視聽を聳たしめつゝある肅親王の王女目下滿洲公署に滯在中の川島芳子孃は八月五日正午突如日比谷市政會館内の日本コロムビア吹込所に現はれ、思出多き蒙古の唄をコロムビア・レコードに吹込んだ、唄は芳子孃自作の蒙古の唄で、この日本語譯の歌は平井英子夫人が唄ひ、曲は杉山長谷夫氏の手になり同孃が蒙古の顯目巴布札布の息、甘珠爾札布の王妃として匪地に入り逃れて滿洲事變、上海事變の戰禍に身を挺して活躍する事に至つた心境を唄つたもので悧央をして立たしめ現代のジヤヌ・ダークとしての面影躍如たるものがある（寫眞は芳子孃）

邦畫界

松竹ニュース部では逝ける武藤元帥の特輯號『故武藤元帥』をトーキー版として製作中であつたが七日、日比谷に於ける盛大な葬儀の光景を撮影しこれが全部の完成を見愈々十日より淺草帝國館、新宿松竹館に封切され、偉大な武藤元帥の面影はスクリーンを飾ることになつた

×

『ほろよひ人生』を製作したPCLでは秋の作品の準備中であつたが愈々下旬には撮影を開始する段取りになつた、題名は近く發表されるが内容は甘い感傷的のもので監督は木村荘十二が擔當しカメラはさきに入社した唐澤弘光が久々で腕を見せ、主役は千葉早智子、其他は近く決定の筈

サイレン

◇コロムビア京城支店の文藝部長安君、十三日の日曜日にけ同社專屬の金仙草孃その他を伴つて仁川海湯行、イヤ文藝部長といふのはいゝものデス

◇かつては中央館主であり音樂方面では鳴らした丸山惣次郎君、この夏は仁川の月尾島で氷屋さんとベビーゴルフをやつてゐるオヨソ黑人と間違へられる程やけた同君『なれぬ商賣は辛いです』ッテ

◇中央館上映中の『地獄のサーカス』題名からみれば暗い結果に終りさうだが事實はしからずハッピーエンド、この地獄どうかしてるデス

◇朝日座約一月振りで十六日から島蔵、閉館するつもりでなかつたことがこれで證明された

◇寶塚キネマの『紅蘭三銃隊』に餓兒の疑問の主が出る・餓兒の出る所愈々ネタに窮したか

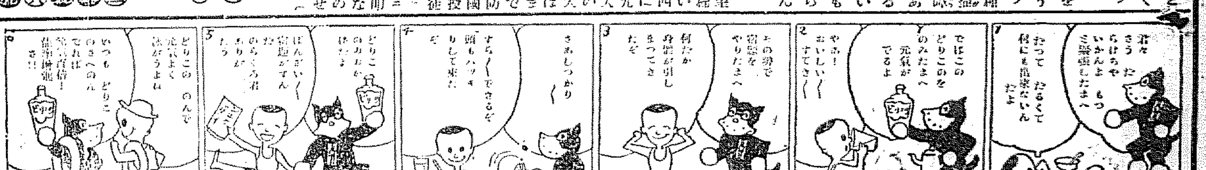

夏やせ防止・病後恢復に

美味胃腸藥

ゴルフ

強力消化藥タカヂアスターゼ主劑

暑さで弱り切つた胃腸に活氣を與へ、食慾を振起し消化を助けて夏負けを防止致します。又腸チフス、疫痢等の病後恢復期に於ける食慾缺乏を去り食慾を進め榮養を加へて其恢復を速めます。

（この價格にもあり）30錢・50錢・1圓・2圓・5圓

三共經營　東京室町　秦昌製藥株式會社

金地金　高價買入

徳　京城府明治町　株式會社　京城德力

電話本局　五七二・三九三九・二〇八八

贊化病院

京城府明治町一丁目　電話本局四番

内科　小兒科　入院隨意　普通病室　傳染病室　古城憲治

水虫に　早く良く効く　ポンホリン

虛弱に滋養と強壯　無臭ニンニクエキス

滋養　卵油　鰻油

代金　一圓　二圓　三圓

京城府苑南町一九五　井上又七

山口銀行　京城支店

便所くさみ止

專賣特許

マイツリ芳香油

▲效力＝カンフル油　丹頂油　の數倍

▲數滴で芳香を放ち

▲いやな惡臭を止め

▲ウジの發生を防止す

◆南京虫退治には、露火でカケルと即死す。

◆衛生大掃除には、ゼヒ充分に撒布せられよ。

一瓶　六十錢　各藥店に有り

大阪市西淀川區大仁本町三　合資會社　今津化學研究所

本年上半期の「滿支經濟事情」（下）

十四日の株主總會において　加藤鮮銀總裁演述

「滿洲」に於ては新興國家の政治工作漸次其の緒に就いたが期初には由來匪亂事件の頻發あり、次で熱河討伐あり、一方其の經濟界は最も多事を極め、各方面共頗る多端の裡に終始した。此の間特産界は平均行市の大豆價格は[illegible]時騰貴を見せしたが、其後歐洲向輸出不振と鮮滿が油脂原料の輸入制限をなすに及び氣配軟弱に陥りしのみならず、日本內地に於ける需要減退より取引澁滯して閑散の狀態を示し、當期中大連港に於ける特産物の輸出高は前年同期に比し若干の減少を告げ居るも、特産以外の輸出は相當の額に達した。次に輸入方面を見るに、綿絲布の如きは購買激減、相場強硬等にて取引概ね振はざりしも、新國家に於ける各種施設の擴大に伴ひ、各地に於ける諸事業の勃興と人口の激增等により、日用品、雜貨、重需品、建築材料等の輸入甚だ旺盛を極めた。此の間滿洲の事業界を觀るに、當期中には滿洲國都建設局の創設が始め、滿洲化學工業株式會社、大興股份有限公司等有力會社の創立を見つゝある一方、其の解散減資に屬するものは二十社內外其の資本數十萬圓を算するに過ぎず、滿洲における事業界の漸次振興に向ひつゝあるは大に意を強うする所である。次に大連港における當期中の貿易は輸出一億八千五百四十四萬圓、輸入一億七千六百萬圓に上り、之を前年同期に比すれば輸出においては一割六分を增加し、輸入に於ては一割十二割三分の激增を告げて居る。同一般金融界は事業界竝貿易界の好調に伴ひ概して繁忙の狀態を示し、之を大連組合銀行の期末現高に據れば、預金は金銀勘定を通算して一億九千二百萬圓、貸出は同じく一億二千二百萬圓に上り、之を前年同期末に比すれば預金に於ては七千二百萬圓の增加を來し、貸出に於ては一千萬圓の增加を示してゐる。要するに最近滿洲の經濟界は朗色氣を呈するに至つたが滿洲國の治安は熱河討伐の成功を一段落として漸次完成の域に達せんとし、兩來全面的產業工作に從事せられたる結果、遂には滿洲國經濟建設綱要の發表となり、最近には關稅の一部改正を見るに至つた。斯くて滿洲の資源は漸次開發せられ、滿洲の經濟を賑すと共に、本邦經濟の發展に寄與する所甚だ大なるものがあらう

「支那」は依然として軍閥の鬪爭と共產黨の跋扈に惱まされ、其他に於ける農民の疲弊特に甚しき狀態にあつたが、當期中には北支那事變を起し、更に滿洲國側の[illegible]依に續き我軍の關內進出となり、南北共に多大の動搖を來したる一面には、銀價の暴落甚しく、一般財界は貿易不振に陷り、殊に外交不況裡に終始した。此の間五月末北支に於ける停戰協定の成立は、南支の將來に對し局面展開の意義を有するものとして多大の期待を懸けられたるも、支那に於ける排日の經濟封鎖は遂に緩和せざりしのみか、南京政府は日支貿易の障壁を築く關稅改定を斷行するに至り、之に對し[illegible]貿易は輸出五千六百萬圓、輸入四千六百萬圓となり、之を前年同期に比すれば輸出に於ては一千萬圓を減し、輸入に於ては一千六百萬圓の增加を告げてゐる

貨物運賃引下げは先づ鮮鐵自身から

品目によつては安奉線よりも高い

貿易協會を中心に引下要望の聲

從つて滿鐵當局が採つて來た大連集中主義の最も顯著な結果の一つとして、同じ滿鐵線であり乍ら、安奉線は滿鐵本線に比し著しく繼子扱ひにされてゐることは蔽ふべくもない事實であり、しかもその安奉線たるや朝鮮より奉天方面への進出路であるだけに、その運賃政策に關しては既に半島商工業界の翹望するところであり、既に旅客は屢次の割引下げを見たが、貨物運賃こそ利害更に喫緊なものありとして注目されてゐる。一方鮮鐵自體の現行運賃に關しても對岸方面に於て種々研究が重ねられてゐるが、鮮鐵自體が品目によつてはかの安奉線よりも更に高率を持してゐるの現狀であり、しかも今夜の對滿輸出品中に多々見受けられるので「先づ足もとから」と鮮鐵の運賃引下げ要望の聲が擧げられるに至つた

この高率運賃を見よ　鮮鐵、安奉、大連の三線比較

即ち安奉線百七十五、八粁と鮮鐵（安東—京城間）及び滿鐵本線（大連—長春間）に限り、對滿輸出好望品中の主なる貨物につき現行運賃を比較すれば

品目　鮮魚、乾魚、鹽魚、罐詰、ビール、綿糸、燐寸、砂糖、寒天、林檎、味噌、醬油、米、雜貨、紙、牛皮（乾きたるもの）、ゴム靴、乾海苔、陶磁器等十九品目のうちで鮮鐵が安奉線より低率運賃で待遇してゐるものは、小口扱では僅々鮮魚、鹽魚の二品目に過ぎず、その他十七品目は總べて高率であり、車扱でも乾魚、鹽魚、味噌、醬油、雜貨、紙、牛皮等六品目は安奉線の方が低率である。次に大連線との比較を見るに、小口扱では燐寸、寒天、林檎の三品目のみが鮮鐵低率なだけでリンゴは同額その他十六品目は何れも高率であり、車扱に至つては鮮魚（鹽魚）一品目のみが鮮鐵が低率なだけで殘り十八品目は何れも著しく高率である。なほ十九品目の平均運賃からみれば小口扱では鮮鐵の百に對して安奉線は八十六・九、大連線は八十一・六、車扱では同じく百に對して安奉線は九十七・七、大連線は九十一・一割にしか當らない

兩實業團體は事實上の合併

たゞ名稱だけを殘す

京城商工會議所と實業協會に關しては何れも[illegible]として、今秋[illegible]に於て互に合同の議が起り、兩者合同の結果商工會議所の事務所に同居して手數を省くことゝなり、十四日午後、同所に於て[illegible]協議の結果、兩團體は名稱だけを殘して事務一切を合併することになつた[illegible]

朝鮮鑛業會の臨時總會

朝鮮鑛業會では來る二十八日臨時總會を開催、本府石田鑛山課長を新に評議員に選擧の上、直ちに評議員會を開催して、上田理事長辭任に伴ふ後任として石田氏を新理事長に推薦する筈

殖銀總會

林水間兩氏の重役就任內定

殖銀第二十四回定時總會は本日午前十時十分より同行會議室に於て開催有賀頭取議長席の下に左の議案を上程

第一號　第二十四期營業報告、貸借對照表、財產目錄及損益計算書承認の件

第二號　第二十四期利益金處分の件

第三號　理事一人監事に付補缺の件

第四號　理事一人增員並其の候補者二人選擧の件

第五號　理事兼監事の件

一、二號案は原案通り可決、三、四號案は議長指名により林繁藏、水間[illegible]兩氏を理事候補者に決定[illegible]

放資難の信託界

有價證券投資が激增す

國內に於ける各信託會社の業績は最近著しく[illegible]し、當期末に於ける自己資本金及積立金を除く受託總額は[illegible]萬圓に達し、前年同期に比し大增加を示してゐるが、運用方面に於ては[illegible]貸付金は減少し、有價證券投資は激增の傾向にあつて[illegible]

朝鮮小麥臺灣へ

最近臺灣への朝鮮小麥の移出は漸く旺盛となり、當局でも[illegible]朝鮮小麥の販路として有望視されてゐる[illegible]

和蘭銀行利下

【アムステルダム十四日發】オランダ銀行は正本位恐慌以來三回目の利下げをなし公定割引歩合を五厘引下げ三分と發表した

米日爲替續落

【紐育十四日發】十四日の米日爲替は一十五セント方續落し二十六ドル七十五セントとなつて氣配ぼんやり

東京爲替市況

【東京十五日發】十五日朝の東京爲替市況左の如し

對米	賣二十六ドル八分五／買二十六ドル八分七
對英	賣一志二片八分三／買一志二片八分一

紐育砂糖暴落

【ニューヨーク十四日發】ニューヨーク砂糖市場は突如九乃至十一ポイントの暴落をなした、原因はキユーバの暴徒によるキユーバの暴亂が豫想外れとなつたゝめである

倫敦砂糖暴落

【ロンドン十五日特電】砂糖市場は十片乃至十二片の暴落をなした、原因は國際によるキユーバ糖の暴亂の豫想が外れたゝめである

銀行券發行高週報

（自八月六日至八月十二日）

一、銀行券總發行平均高	一〇〇、九八八、六九二
內	
正貨準備發行平均高	五一、三七五、五八八
保證準備發行平均高	四九、六一三、一〇四
二、週末發行高	一〇〇、七四二、九八〇

鮮內會社解散減資急減す

インフレ景氣反映

鮮內上半期に於ける解散減資の動向は大體に於て事業會社の整理が著しく減少しつゝあることからしてインフレ景氣が漸くこの方面にも影響しかけて來たことを示して居り、本上半期中解散減資に關する一覽表にしか當らない

八年度產米と朝鮮（二）

慌てるほど安くはあるまい（二）

北道財務部長　朝倉昇

その三

八年度產米　高低常なき米價の趨勢、殊に新米豫想（十一月一日より實施）の龜因による統制の範圍擴大化の結果如何は、豫測出來ない今日、米價の前途につき、大體の見込みを示すことは重大なる問題である。しかし各方面の慌て方が、あまりに大袈裟であるから、この際所見をのべるも無理でないと考へる。

大體、五年度及六年度產米の輸送期に於ては當局はじめ多くの人々は見込み違ひであつた。その根本たるや、米穀需給見込みの不徹底、いひかへれば需給の見込み違ひか、思はざる價格變動に狼狽したのである。[illegible]

した。されば根本においては、生產計畫の正確を期し、適切なる對策を給與し、農林省當局においても、過去における米穀統計の不徹底に鑑み、統計整理に一段と努力してゐるやうである から、今年こそは眞の統計が作り上げられるであらう。たゞ五年產米の價格のやうな、理想的想定石の相場足どりを辿るには

端境期の持越高一千萬石以上となり、五年度は五百七十萬石とは相當出來高であるとはいへ、ども端境期の持越高が少い場合には、品がすれによる新穀需要による活況もあり、米價は時やかなスタートを切るのである。しかるに本年は今日までの觀測ではそんな活況は望まれない、從つて前途の材料に惱ちてゐる、しかし豐作といふ擔保による消費の增加、新米穀法の實施により買上基準價格は七年度產米の生產費の二十四圓八十六錢と引上げられることはおそらく間違ひない。內地における端境期の價格が現在の價格以上で價格をさげるべきでない。であるべきである。これに伴ひ朝鮮內の價格も新米穀法による政府の時價買上は、たゞ今の端境期價格を下廻りすることはないとみてよい。こんなわけで八年產米の價格は、慌てるほど安くはないとみてよい。殊にインフレーション政策の進展による諸物價の騰貴は、自然に米の消費を增加するに相違ない。さうなれば、端境期においてさほど困るだけの持越米もないことになるかも知れない狀況で追ば八端境期價格の重壓、もうすくなり、五年度產米の足どりにやゝ似たる經過をとるならんか。（注）余の米價研究も今や多少の準備にて稍研究室も有保存にもとのつた。米の關係者のため無料で種々の質疑に應ずるから、新義州府明治町官舍年宛利用ありたし（八、八、八日）

市場筋は「在米高を信ぜず」

一ケ月間に百萬石の喰違ひ

一般は奇異の感

【東京十五日發】八月一日現在の在米高は二千二百萬石と發表され端境期持越高は一千萬石近くが豫想されてゐるが、右の發表數字が極めて信じ難きものとされ市場では一向問題とされてゐない即ち七月一日の現在で前年に比し三百六十萬石の增加であつたものが八月一日現在では二百六十七萬石の增加となりその間鮮、臺米移入が豫想より減少したのは事實であつたが一ヶ月に百萬石の喰違ひを生ずることは奇異の感を抱かしめるものでこれを以て進退の基礎とするに足らぬとされるゆゑんである

外電（十五日）

倫敦銀塊	一七片一六分ノ三
米銀塊	一四五強安
倫敦金塊	五二志四片
米棉	六〇〇〇
アナゴンダ	[illegible]
スチール	[illegible]
拓殖	[illegible]
英貨	[illegible]
米貨	[illegible]
紐育銀塊	三五仙三分ノ五

株式（十五日）

朝取短期　清算定と日歩　大株長期　東京短期　東京新東　期米（十五日）　東京現株　東京期米　大阪期米　大阪期米喰合　各地期米　商品（十五日）　金融（十五日）

[illegible]

觀雜式株

東株東新の取組は三千一萬七千と玉整理進行の跡を見せ頃來盛り返した川島指は國債四分利を屈折に買漸り假減とするものゝ如く後場の新新は二圓近く暴騰し一躍百九十二圓台の見新値に復活▲小口筋方面にれを狙つてるやうだが何のことはない第二新の首新目ときに入つて何だか局面は全く混沌たる▲百二十圓株でもプレミヤムが一圓近つても百二十圓と差が出來ての休市により京城からの歩みを入れて俺に爾內を假け市新の値幅は限くる歩みがら當方に大したものであるのだ▲先の新年の申し込み過剩で新株は四十倍の申し込み過剩で新株國入四十萬株は全く銀の投資上の不安からテンテ持てあました模樣で▲滿洲と云へば例の滿取は過去の苦い經驗で谷筋が警戒して商內は殆どないらしい▲今後は滿電や滿紡の地株を中心にやつて行かねば調達は困難だとは北村さの話▲水い間の練合ひがあつたし取組數の減じたのは北海道りあつて然るべきである

株式

和銀利下高騰

高勢は閑散

前場　前日は國債と鐘紡高に強調後場に差値引となつた今朝は北海市場に活氣なく東新一八圓七と五錢に寄付くも他は寄不申の閑散に始り、アト東新は八圓九、八圓八の步みの後八圓九と止め跡新は步み引けに三圓三をつけ閑古鳥鳴く極閑散商狀であつた

後場　東京の高寄りを入れて東新一九一圓丁と二圓一高に九十四台を房し大新百九圓七の顏新三一圓四と何れも手堅く寄付しもアトは伸惱み鳳賀あつた東京東新百九十二圓台の高値をつけたのは和蘭銀行利下げによる金砂暴落解消で軟派が焦れてるためと大原現物店へ入進があつた

北濱休市で氣勢擧らず

滿鐵二新注觀

頃來の四分利國債高は角七系の買進みによるもので本日の取引は漸く僅少み、滿鐵第二新が六の新株は本日より賣出されるもので一般的もあり今日の東京現株では滿鐵新株立つて繼切れるがあらゆる方面から百二十圓株の大豪集は後の相場にも可なりの影響を與へるものであるから仕手は氣行觀望の態度であつた。現物新も上右の不味の外は穩かな寄値、外は迂はスチール一圓安米棉一圓五錢安と引る不味であつたが米日爲替の再新銀安に相當された、和蘭銀行利下は於り金は金の國實の影響に恐縮とされる結果今後の商值の好轉と見て買つて見え合の頻引を防ぐ好材料[illegible]

國際間の紛亂

僅に二十錢と全く去勢された觀があつた

太平洋な奢榮的な値を星し相場は僅に申し譯的な値をつけるのみであつた興味を鈍く事態しいが國際間に如何なる事が起るかの時期を考へねばならぬ。先日はナチス狂暴を入れて歐洲に危険も一段と大ならしめた。然も無事の危機は歐洲のみではなく北海道の紛糾は何時日本の近く進歩するかも知れず、帝國の防衞上世界平和の想定が示すやうに日本が常に充實してゆく必要がある。過去の例が示すやうに惡性インフレには決して行かない。戰爭のインフレを誘致するかも知れない。しかし戰爭はインフレを招來し戰時インフレは戰爭のたびに之は物價を上騰させる。今後の動向は大勢の危險には政治上に注意すべきではなかつたか

期米再落

挑下米

ヂリ貧商勢

前場　今朝は阪神の穩りなき商狀に當限米先づ四十五錢安、先限五十八錢と手堅く寄付の後當限で大きく下げ二十四圓五十錢と三十錢方新

東京國債

東京國債四分利不申▲一圓四分九九、七五▲三圓四分▲四分九、七五八▲七七、八五申し二一〇圓は更に二三十錢方新漲の猛烈な買ひ進みによく消化されて、儒僅は實際の手段の反落となつた

大原現物店

京城明治町　代表電話本局七七〇〇

[illegible]

存殘米・挑下げ相場に反響渉し

この保合相場が今後如何に進展するかは無論大勢次第であるが然し農林省が發表した內地殘存米は二千二百十七萬石餘を保有で前年同期より二百六十七萬石餘の增加である上に朝鮮では政府の保管米に對し挑同拂下げを決定せるにも拘らず、相場に何等の反響なきことはそれだけ相場にも弱味が消されて來たものと云つてよい。して見ると今後の動向は軟材料によつて左右されない分野より強材料の作の働く値の方が大きいと見ることも出來るのみか目下天順は好くてもこの後に下げ過ぎるとせは今後に來るものは惡天災よりないので賣方としては警戒を要する所だと觀測されてゐる

挑下げの反響

政府は既定通り今月も來る十八日から保管米中七萬五千石の拂下を回拂下げをやることに決定なしその實發表せるがこれが今後の相場にどう云ふ反響を齎らすかは無論實

山源株式日報

[illegible]

山本株式現物店

京城府明治町一丁目

[illegible]

期米雜觀

政府は既定通り今月も又保管米の拂下げをやることに決定した▲無論相場の方はそれを豫想分見込んでゐるので大した反響もないがそれにしても前日來り相場が今朝居直れたのはそれがための見られる▲元來政府が鮮米の買上げをなすに當り如何に移出の統制が目的だとは云へ、こんなに相場が惡くなつてゐる際に拂下げするなんかは根本を過つてゐるものである▲現に政府の買上げを當にして低利資金の融通を受けて資金を倍ためて居る者がために益々苦境に陷つてゐる者も少くない▲尤も政府の保管米は七月以降拂下げすると云ふことは最初から決つて居た問題であるがそれにしても相場の居所とその時の事情を見て拂下げをやるのが米價維持の根本に照らし當然である▲何にしても斯米の買上げは政府の米價維持策第一の失敗といふの外ない

阪地賣仁川買

鞘縮みを狙ふ

この半限に對する賣方側の有力者は阪地の先物に賣繋いで居る者が尠なくないこれは內地米の格下げに依り將來當所との鞘縮みを狙つて居るのは云ふまでもなく限は人氣が依然賣ひ慕ふて地場が下賤成となつて居るに反し當所は人氣の關係上この相場安くなれば案外早く鞘を縮少しそれでなくとも中限に廻れば裕に二百四五十丁にはいことは云ふまでもなく第三回拂下米の成績から見ても群山、釜山等の保管米は除程思ひ切つた安値でないと豫定の石數を全部賣却すると事は至難であるから若し賣却値段が安いとするとその結果再び定期へ宵繋かれて箱取りの提供されるに手にならぬとも限らないと觀測されてゐる

正米

仁川（不勢）

九仁三等十九圓六十錢四等十九圓四十錢一等白米七圓三十七錢糊改良種九錢五圓五毛在來種五圓五毛で何れも定期安に買方見送りで十錢安である

釜山（手堅）

各地期米の不味乍ら此の沸値頃と顏上の離れ模樣に安値買攤りて氣配手堅く現地も今の商值物らしい實物見へず地場當用筋、精米筋の取引あり發良三等千四百十四以の取引あり發良三等十九圓五十錢四等十九圓三十錢無格十九圓十錢等外十八圓八十錢見當を唱へた

仁川穀物出入（十五日）

糊搬出值俵入ナシ、以入一、六三〇、白米二、七七四、玄米一、〇〇〇、白米一、〇〇〇、大豆ナシ▲輸移出白米四、〇〇〇、袋入六、四九〇、玄米二〇〇、大豆二、五〇〇

大阪市中在米高

十五日現在は二百七十三萬一千九百八十四俵と前日の在米に比較して九千五百四十八俵の減少なり

鎭南浦（下遊）

產地は期米安に鎭感で下遊るので安値突込み自重相場が九ナ三等二十四圓四十錢四等二十四圓十錢と同十下遊る

群山（低落）

閑散な段安い賣物を換らさないが期米の活潑思まさるため人氣一段と不勢で相場は三等九圓十錢四等八圓八十錢と二十錢方落落

木浦（引緩）

地は一巡出盡した損荷であり端境にある關係もあつて賣物は至つて少いが嵩氣趣にめで期米軟調等々十錢安唱へ値合は九ホ三等二十四圓十錢四等十九圓七十錢

大邱（保合）

遡米一千二百以あり市中移出筋、地場當用筋の手當一巡に市中至極閑散にて各地期米軟安も突込みは自重されて相場も前値の保合にて發良三等十九圓丁度四等十八圓六十錢見當を唱へた

秋田株式現物店

京城府明治町二丁目二二　電話本局四八〇番

[illegible]

大株市場休止

創立記念祭にて

大阪株式市場は創立記念日により昔例休日前後場共に休會

仁川海岸町　マ　滿洲取引店

寺子屋義賊【118】

土師清二　作　（畫）幡恒春

追はるゝ者（八）

「奥に……おいでゞございます」

「奥に？」

「はい」

「お客さんだつか」

と尼庄は、聲を低くしたらてをります」

「はい。日明しの半五郎さんが來て

「彼奴——ナニしに來よつたろ。好かン奴ぢや。では、わしは、四段に廻つて來ますよつて、後で寄ります」

「左様で……」

「一刻もしたら戻つて來ます。辨屋に、さういふて、おくれやす。その間には半五郎奴も去によるやろ」

お俊に言ひ置いて尼庄はそのまま表へ出て行くのだ。奥では、半五郎と辨屋の紫左衞門。尼庄が來たとも知らず密談だつた。

「他に……？」

「はい。こちらにゐなすつた北川兵馬、變名を轟膽と仰有つた人。あの人が現れて、紫坊さんを助出しに行くと知れたら……それでいゝのぢやなからうか、と思ひます」

「すると、紫太郎は、北川さんを誘き出す囮になつたと云やはるのだすか？」

「どうやら、そこらの見當でございます」

「で、誘ひ手は？」

「北川さんに、怨みのある男か、女の仕業でございませうねえ」

「北川さんは、何所へ行かれたか皆目……」

「二日三日。お待ちになれば、訪ねて參りませう」

「さア……それが……」

「北川さんは、まだ大阪にゐますソレに半五郎が見うけましたところでは、お俊さまにむかふ知れてゐる按配だ。鷹の力は恐ろしい」

「さうだツしやろか」

「きつと來ると思ひます。その時こつそり半五郎に、內緒でお知らせ下さいまし。半五郎も凡そ見當の付いてゐる紫坊さんの居所へ……押かけて見るつもりでございます」

「見當とは、何所！」

「まだ、ハッキリ突き止めた譯ぢやアございませんが……ヘヽヽ」

と笑ひ出した半五郎の顏を、紫左衞門は穴の開くほど見詰めた。謎のやうな半五郎の微笑である。

「半五郎さん。お前……紫坊のゐるとこ、知つてるのやな！」

「左様で……ヘヽヽ……知らないこともございません。旦那のお言葉、お約束に依つては、紫坊さんを助けもする。打ッ棄らかしても置く氣でございます。旦那、如何でございませうねえ？」

と半五郎は、面謝みになつて、一ぷく吸ひつけながら、「お安い御用だと、思ひますがねえ」

「先達、尼ヶ崎屋さんに伺つて、旦那様に御恩になつてゐることを初めて知つた半五郎でございます」

「濟んだ事は、もう……」

「いや、さうぢやございません。目明しといふ稼業をしてをりますと、他人の弱い尻を押へる、なぶるが癖になつて、ツイ此間のやうな御無理を旦那に申上げました。が、後になつてみると御無理を申上げたために、旦那に御恩になつてゐることが、わかりましたやうな譯合ひで……爭せといふものでございます。就きましては紫坊さんの一件」

「なアに、旦那へ御恩返しでございます」

「御心配をかけます……」

「ソレを、仰有つて下すつちや……お恐みでございます」

と殊勝なことをいふ半五郎。胸に一物も二物もあるのだ。

「紫坊さん誘拐一件をいろいろ考へて見ますと、紫坊さんを誘拐して、どうのといふ譯ぢやなくして、目的は他にあると思ひます」

京城日報
發行所 京城府太平通一丁目 合資會社 京城日報社

陸軍少將 大場彌平著

空軍

四六倍判上製 紙數二百十數頁 口繪四頁挿入 定價二圓 送料二十錢

空軍の前に大海なく峻嶺なし。敵機遂に我が上空に現る!!!全國民よ!!!武裝せよ!!!

★空の猛鷲! 百哩砲彈! 我が「空軍」は完全に制空權を獲得した! 本書は斷然類書の最高權威! 最新の征空の王者だ!

將來戰に於ける決勝の最大要素は空軍である。今や列強は國を擧げて空軍の充實に努め新鋭機は新鋭機を創りて世界の空に擴充した。慘烈なる空中戰時代に於ける國家武裝の新根本方策の確立は刻下最大の急務だ! 本書は此新事實に對する全國民の認識と覺醒を促す警鐘であり、同時に空軍の本質、使命、その威力を近代戰に於ける戰術戰略に闡明して、全般的、根本的に解說した唯一最高の權威書である。本書は空中戰爭の一大傑作だ!

國民誰もが一讀の必要ある日本空軍創設者の心血を傾倒せる本書を讀め! 憂國の熱血迸つて本書はなされた。

佐々弘雄著 **人物春秋** 最新刊 定價一圓五十錢 送料十二錢
林房雄著 **青い花束** 最新刊 定價一圓五十錢 送料十二錢
芹澤光治良著 **明日を逐うて** 最新刊 定價一圓 送料十二錢
吉田絃二郎著 **草の葉は歌ふ** 十九版 定價九十錢 送料六錢
林芙美子著 **三等旅行記** 十六版 定價九十錢 送料八錢
改造社版 經濟學全集 **經濟學辭典** 上中下 各冊一圓 送料各十二錢

改造社版

俳諧歳時記

（全五卷） 申込金一圓 一冊一圓六十錢 （內容見本進呈）

重版出來!! 好評嘖々!! 品切れ又品切れの盛況!! （全國書店に品切れの際は直接本社に御申込み下さい）

採用季語の豊富さに於て、解說の丁寧正確さに於て、例句の多數・吟詠の明朗・精細の挿入等に於て、他の追隨を許さぬ幾多の特長を備へた本書は、隨筆俳諧歳時記界の王座に君臨する。「夏之部」發刊以來、俳句人は勿論、學者、文學家、實際家、其の他何人にとつても最も重寶便利な百科辭典として乾天の慈雨の如く歡迎せられ、初版又重版の盛況にあるは、其事は必ず讀者の需を如實に裏書するものである。若しそれ本書の眞價の詳細に至つては多く多言を要せず、先づ實物を見られよ!

全五卷總內容		季題解說	例句選擇
1	春之部	藤井乙男	高濱虛子
2	夏之部	藤村作	青木月斗
3	秋之部	潁原退藏	松瀨青々
4	冬之部	志田義秀	高濱虛子
5	新年之部	笹川臨風	大谷句佛

第一回配本 八月末日 夏の部 青木月斗 藤村作

▼先づ書店で實物を見て下さい。

發行所 東京市芝區新橋七丁目 振替東京八四〇二番 電話芝(43)二二二〇～二二二二番 改造社

豫約募集

明解圖式

圍碁大辭典

全三卷 豫約大特價提供

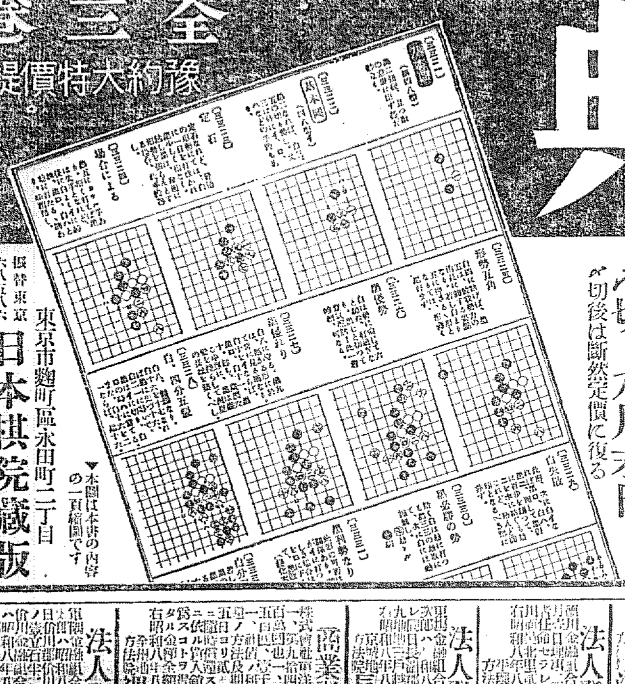

愈完成! 待望久しき快著出づ

七段 鈴木爲次郎先生著

發刊に際して 七段 鈴木爲次郎

圍碁大辭典と申しますと一寸「いろは」「あ」「ある」のやうに聞えますが……に現はれる種々樣々の形、其形を組織的に分類し、便利な圖式索引を附し、簡明な說明を加へると共に、便利な圖式索引を附したものであります。本書は一朝一夕に成つたものではありません。著者は此計畫を十數年前から思ひ立ち、折ある毎に怠りなく形を集め、またその形を研究し來つたのであります。併し遙かに豫想を超えた大事業であつたため一再ならず計畫を放棄しようとしましたが、そのたび毎に自分を鞭撻して遂に昨年の初めに至り、漸く置碁互先共に大體の骨子を作り上げましたので、それから後は晝夜兼行で、其形の取捨と著想の解決、次に索引に便なる排形を整理し、之れに大體の解說を附し漸く茲に上卷を發行する運びになつたのであります。

盤上の靜思三十餘年 苦心の結晶漸く成る!

堂々六百餘頁の大冊、縮も一頁に左の縮圖の如く碁譜十二圖、全卷六百頁七千餘圖を數ふ。その一圖一圖は鈴木七段苦心研究になるもので、明解簡潔なる說明を添ふ。古來から碁に關する書は多いが本辭典の如く索引を以て凡ゆる變化を知悉し出來るものはない。前人未踏の大事業で、碁界の待望實現し茲に漸く完成を見たのである。從來の碁書の例から見れば數冊に匹敵する內容を有し、隨つて著者の努力、生產數を思へば實に見積れば十數圓の價を呼ぶであらう。

第一回配本出來 全國各地書店にて實物を御覧あれ

置碁篇

本卷の豊富なる內容

一、黑の置石に對する白の打ち方……一七圖
二、白小斜走掛りに對する黑の應け……二三圖
三、白小斜走掛りに對する黑大斜走應け……一七七圖
四、白小斜走掛りに對する黑附定石……五八一圖
五、白小斜走掛りに對する黑一間應け……六一一圖
六、白小斜走掛りに對する黑變則の應け……六〇六圖
七、白二間高掛り……三五六圖
八、白大々斜走掛り……三六八圖
九、白斜走大掛り……二〇〇圖
十、白一間高掛り……一一七圖
十一、白小斜走掛りに對する黑三間夾み……五八一五圖
十二、白兩掛り……二四一圖
十三、星に對する白變則の掛り……二四三圖
十四、種々なる形に於ける、白又は黑の打込みの變化……八五二圖
十五、脇碁部總評、詳細なる索引付き、自由に欲する形を引き出し得る……八圖

全三卷
第一卷・置碁篇
第二卷・互先篇 上卷
第三卷・互先篇 下卷

▼本書の體裁 四六倍判 總レザー表紙 オフセット印刷 各冊六百餘頁の大冊
▼豫約特價 各冊三圓八十錢（定價四圓五十錢） 送料各三十錢
▼申込金不要 全國各地の書店發行所にて申込受付
■內容見本 申込次第進呈
〆切・九月末日
〆切後は斷然定價に復る

▼本圖は本書の內容の一頁縮圖です

東京市麹町區永田町二丁目 日本棋院藏版
東京神田錦町一 振替東京六八五八六 電話神田四五三〇 誠文堂

商業登記公告 全州地方法院

法人登記公告 陽德出張所

法人登記公告 成川出張所

法人登記公告 裡里出張所

法人登記公告 江東出張所

法人登記公告 德川支廳

商業登記公告 長淵出張所

法人登記公告 裡里出張所

法人登記公告 价川出張所

[illegible]

一般外科・傷害外科
內臟外科・整形外科
病室完備

稻田外科

本町二丁目（明治座横入ル） 電本一五四六

殖産積金 貯蓄預金
殖産貸付 及諸貸付

朝鮮貯蓄銀行

お客料理の作方

（一目でわかる大型の畫報式で發表した美しい別冊附錄で大評判）

（急告）發賣前に書店へお申込みを乞ふ おそくなると賣切れます!!

主婦之友（九月號）

全讀者へ無代贈呈!!

奥樣方が熱望してゐた重寶な別冊附錄
一流料理大家總動員が發表の客膳料理

日本料理の客膳の作方
（結婚披露の客膳料理のやうなやかましい儀式ものを初めとして日常の一寸したお客料理までを何から何まで數十種に互つて獻立と調理と盛附方を一々詳しく發表した日本料理で大評判です。）

西洋料理の客膳の作方
（正式の洋食お客料理の獻立から料理法は勿論のこと略式のお手輕西洋料理に至るまで一年四季折々に應じたものを一々詳しく發表したもので、これさへあれば洋食のお客料理は何でも出來ます）

支那料理の客膳の作方
（このごろ御家庭で流行する支那料理をどこでも出來るやうにしたいろ〳〵のお客料理の獻立と作方です。これさへあれば經濟で美味しい支那料理の客膳が自由に出來るので大評判であります。）

即席一品料理の作方
（お客樣の顏を見てからでも出來る手輕で珍らしい即席一品料理の作方を諸先生から澤山發表されたので大人氣。これさへあればどんな急ぎの場合でも、氣のきいた御馳走ができるので大評判。）

▲儀式向き客膳料理の作方一切（お祝でも法事でもどんな場合の客膳料理も一切を發表）
▲酒客に喜ばれる客膳料理一切（家庭で一寸出來るお酒好きの方へ向くお料理の作方各種）
▲婦人・子供・老人向き料理一切（何んでもないことで一番困るこんな客膳料理を發表）
▲お客樣と主人の作法寫眞畫報（和洋料理の出し方と頂き方の作法を七十枚の寫眞で發表）

お客料理の作り方や出し方や食べ方を知らぬ婦人は人の前で恥をかきます
これさへあればお客を招いても お客になつても恥かく心配はありません

お客料理を一品づゝにすればそのまゝ珍しいお惣菜となるものばかりで重寶無比との評判

發賣 二十日 五十錢（送料六錢） 東京神田（振替一八〇） 主婦之友社

政策協定が更に 基本國策協定へ

文相の獻策を容れ廿三日頃 鈴木總裁と首相會見

【東京電話】鳩山文相は政友會との政策協定問題につき十五日午前齋藤首相との會見に於て、高橋藏相も非同意したことであるから首相に於てもこの際進んで鈴木政友會總裁と會見されては如何と進言するところあり、首相もこの獻策を容れ、廿三日頃鈴木總裁を訪問して政策協定につき口火を切ることゝなつたが、これは政策協定といふよりも寧ろ基本國策ともいふべき極めて遠大なる國家百年の大計を眼目とするものなるべく、個々に亘る當面實際に即した政策に至つては議會の決定に俟つ必要もあり、到底この會見に於ては協議の眼目となるものではないと見られてゐる、なほ民政黨側に對しては若槻總裁にも會見して同樣懇談を要するわけであるが、先づ鈴木總裁に會見し、その結果を山本内相を通じて若槻總裁に報告し、その結果に依り改めて會見の日取を勘ずることゝなつた

强氣の鈴木總裁

"協定ならば御免被る 此方の政策を行はせるのだ"

【東京電話】鳩山文相は十五日閣議散會後、山口幹事長と共に鈴木總裁を私邸に訪問、兼任相及び政策協定等に關するこれまでの經緯を述べ併せて國策協定の爲め首相、總裁會見の段取までに進捗した旨を說明、右協定の國策の範圍等につき大體の打合せをなし、政友會としては夫々の機關にかけ更に打合せをなすことゝなつた

が鈴木總裁は語る

今朝鳩山文相から近く齋藤首相が首相の資格で訪ねて來られるだらうと云ふ樣なことを聽いた、訪ねて來られれば喜んで會ふ、何う云ふことを持ちかけて來るか聽いた上でなければ判らぬが、自分は政策協定と云ふ言葉は嫌ひだ、協定ではない、こちらの政策を行はしむると云ふことだ、それが是なれば之を支援すると云ふ譯の製判にも準ふ所以であると思ふ、要するに會はねば何とも言へぬ

一切未決定 首相との筆談

【東京電話】齋藤首相は十五日午後三時二十分閣谷の自邸を出で葉山の御用邸に入つたが一切の面會を避けたので筆談を試みたところ

一、只今のところ今日も明日も高橋藏相に會見する考へは決めてない

一、鈴木總裁との會見日取もまだ未決定

一、若槻總裁との會見も未決定

と答へた、なほ齋藤首相は十六日午前十一時頃歸京の筈

"目的は達した"

首相と總裁話し合ひの段取 取持ち役の鳩山文相

【東京電話】鈴木總裁と會談後鳩山文相は語る

十四日齋藤總理に、同日午後高橋藏相に會ひ、更に十五日總理に首相と藏相との會見内容を詳細報告したが、首相は大體諒解中に鈴木總裁と會談する事になつたので、首相と總裁が會見の上話し合ふべき國策の内容範圍等について色々進言もした、兩者會見の上は何れ色々な話も出るであらうが、理由としては準由はないであらう、自分としては首相と總裁が國事につき話し合ふべき段取を作る事が目的で、それから後の事は黨の問題で、大體會見の時期までに山口幹事長に於て準備を進めるだらう

大作問題が一轉して國策協定にまで進展するに至つた經過を報告諒解を求めると共に、若槻總裁に對し傳言方を依頼した

面倒なのは『國策』の範圍

趣旨には贊成だが 山本内相の意見

【東京電話】十五日閣議前の齋藤首相、山本内相の會見は約三十分に亘り、首相より鳩山の首相、藏相の會見及び首相、文相並に藏相文相の會見内容について詳細說明をなしたが、これに對し内相は左の談話中にある如く無條件贊成、具體的政策協定等の問題には觸れずに基本國策の大本の上に立脚し非常時局にあたるといふ意味ならば提携してやつてゆくも差つかへあるまいと意見を披瀝するところあつた、内相は首相と會見後左の如く語つた

首相と藏相が會見議した結果具體的政策では中々面倒な問題が起るから見合せることになつた、然るに文相は具體的政策に觸れなくとも國策の大本を協定したら何うかと主張し、それならば差支へないと首相も同意した、自分もこの意味の國策協定ならばちつとも差支へない、憂國心を以つて行くことはもとく我れく一致の根本精神であるから贊成したが、その國策とは何をいふのか、これは面倒な問題である、國策問題は僅かに國策の第一である、これは極めて困る豫算を以て國策といふことが出來るかどうか疑問である、これらにつき民政黨の間にどんな話合が出來るか自分としては一向判らぬ

首相、拓相の諒解を求む

【東京電話】十五日閣議散會後、永井拓相は特に居殘り、約三十分に亘り首相と會見、首相より閣議前内相に對してなしたと同樣無任所

全世界失望の裡に 世界經濟會議閉幕

破局に瀕した世界經濟打開を計るべく、六十餘國の智嚢を總動員して前奏曲も華かに去る六月十二日、英京ロンドンに開催せられた世界經濟會議も、六週間餘の時日と、八噸の文書を空費したのみで、何等の實質的成果も擧げ得ず、全世界の嘲笑裡に七月廿七日、無期休會に入つた 寫眞は休會に關する幹部會の文書に署名するマクドナルド議長

河合波蘭公使客死

【東京電話】ポーランド駐剳公使河合博之氏は豫ねて呼吸器病にて療養中の處十四日午後八時客地に於て逝去享年五十一

兩黨の對策

政友國策内定 總裁と文相とを中心に協議

【東京電話】鈴木總裁を訪問せる鳩山文相、山口幹事長等は三者懇談の結果、大體國策協定の範圍、黨としての準備等に關し種々協議をなし、結局直ちに前田政務調査會長を富士見の避暑先より招致し、島田、山崎兩總務も加へて國策協定の要綱につき協議し總務會の承認を得ることに決定したが、昨日の會合に於て内定せる大體の國策は

一、一九三六年のロンドン條約改訂期を目標としてどの程度に國防を充實するか

一、日滿提携を基調とする國民經濟

一、自主的外交の刷新(對支政策の確立)

一、財政經濟の根本的確立

一、行政の根本的改革

一、産業立國政策

一、官紀の粛正

一、思想改善對策

等で、之等に對しては例へば財政を確立する爲めに財源捻出の方法として官業の拂下をなすとか、農村振興の爲めに米價、絲價をどの程度迄引上げしむるか等、細目具體的の要綱を提示することに決定した

民政靜觀主義 交渉あり次第具體策を決定

【東京電話】民政黨幹部會は十五日午後三時から本部に開催、松田幹事長より無任所大臣問題についてはすでに若槻總裁が首肯を明かにしてゐるから民政黨として態度表明の必要を認めない、國策協定についても協定方法、手段内容等がハッキリしないのみならず、政府から交渉あるや否やも判明しないから、黨の態度決定は政府より交渉があつてのち決定するも遲くない、よつて當分靜觀主義をとることが適當と思ふと述べたに對し、三幹部はかゝる重大問題にはあらかじめその態度を決定しおく必要ありと反對意見を述べたが、結局交渉あり次第、臨時幹部會を開き態度決定することになり、大體松田幹事長の意見をとり靜觀主義をもつて臨むことに決定、午後四時散會した

日印商議 帝國代表 十五日正式決定

【東京電話】九月二十一日よりシムラにおいて開催の日印通商々議に參列の政府代表委員は十五日の閣議で左の如く正式決定上奏手續をとつた、なほ一行は民間側委員と共に二十四日神戸發の豫定である

特命全權公使 澤田節藏

總領事 三宅哲一郎

商工省貿易局長 寺尾進

印度に於ける日印通商々議のため帝國代表被仰付(各通)

外交官辭令

【東京電話】十五日の定例閣議で左の人事が決定

總領事(バタビヤ) 越田佐一郎

同(上海) 石射猪太郎

陞叙高等官二等(各通)

大使館一等書記官 横山正幸

任大使館參事官(二等) 白耳義大使館在勤

總領事(天津) 栗原正

陞叙高等官二等 外務書記官 宮井男

任總領事(二等) 奉天在勤を命す

滿洲國の歩み 陸相より狀況報告 思想善導案を承認

定例閣議

【東京電話】十五日の定例閣議は午前十一時より首相官邸で開催、齋藤首相以下各閣僚出席(高橋藏相缺席)して荒木陸相より滿洲國の狀況に關して

滿洲事變後邦人漸次增加し今日まで約四萬二千の增加を見、朝鮮人も逐次增加してゐる、貿易關係を見るに大連より日本に對し輸出するものは昭和六年に於ては日本は約三千萬圓の輸入超過を見てゐたが、七年に於ては日本より滿洲國に對し約一千三百萬圓の輸出超過をなしてゐる、滿鐵の事業も逐次改善され從來回收不能の貸付等は元利共漸次回收をなし得ることゝなつた、滿洲事件以來我が國がこの方面に計上した經費總額は約三億六千萬圓に達しその内六割は内地で支拂はれてゐる

と滿洲國が健全な發達をなしつゝあることを報告し、次いで堀切法制局長官より思想對策委員會で立案した思想善導方策具體案につき報告なし、各閣僚これを承認して午後零時二十分散會

朝鮮砂防事業令制令案 閣議で決定

【東京電話】朝鮮關係の閣議決定事項左の如し

一、朝鮮砂防事業令制令案

一、朝鮮水産會令中改正制令案

双方大事を執り 北鐵交渉を突如延期

問題の焦點は 金ルーブル換算率

【東京電話】十五日開催の筈の北鐵讓渡交渉は突如延期さるゝに至つた、これは金ルーブル對邦貨換算率の問題に關し兩代表部に於て如何なる措置を提案すべきかにつき愼重を期して居るためと認められるが、本問題は今次の北鐵讓渡交渉の中心點として交渉の成否を決ずべき重大案件なる爲、兩國代表部としても迂闊な提案をなすことは今後の交渉に於ける各自の立場を著しく不利にする恐れあり、斡旋者たる外務當局も極めて愼重に兩國代表部の意向を注視してゐるが、ソ聯側は一金ルーブルにつき紙幣圓換算率を二圓十錢前後の假想相場より出發し、滿洲國側はハルビン等における現實相場が一ルーブル十錢内外なるの事實を指摘し金ルーブルを基準とすることに全面的反對を主張すべく、從つて本問題の解決までには相當技術的困難を生ずるものと見られ、外務當局も交渉を强ひて急ぐことは却つて事態を困難化するものとし滿洲國側に無理しないやう希望してゐる

私的會商を十七日開く

【東京電話】十五日開催豫定であつた北鐵讓渡に關する滿蘇第三次私的會商は滿洲國側の都合に依り十七日午前九時より外務次官々邸に開く筈

三私鐵線の買收 來年こそは是非

中央に容認されぬ場合には 補助率を引下げか

本府では私鐵補助期間滿了に伴ふ鮮内私鐵買收に當つて、本府は今年度も京南、朝鐵北線及价川三線の買收豫算を要求して中央に容認されず、僅かに价川鐵道のみ委任經營による買收的買收を終了したが、再び昭和九年十二月を以て期間滿了の京南、南朝鐵、西鮮(?)金剛山電鐵の三線の買收を實行せんとし、これが買收資金約四千萬圓を明年度豫算に要求する事になつた、本府側の意向は公債による買收は公債の利拂ひに於て從來の補助金より得策となるもので、中央に向つて是非共これが承認を求める筈である、萬一にも中央の反對に遭つて買收不能となる場合は勢ひ私鐵補助率の改正を急ぎ、現在の八分を最低點まで引下げる模樣である

水稻作況 全國的には『稍良』か

【東京電話】本年の水稻作況に就いては目下農林省に於いて八月十五日現在につき全國的に調査中であるが、現在までの報告によれば大體今年は豐作と見られ、全國的には『稍良』の狀況に豫想されてゐる、今此の作況を地方別に見れば左の如し

北海道 良、東北地方 稍々良、關東地方 稍々不良、北陸地方 良、東山地方 稍々不良、東海地方 普通、近畿地方 稍々不良、中國地方 普通、四國地方 良、九州地方 良

夕刊後市況

仁川期米引 當 中 先

六節 — 一九[illegible] [illegible]

七節 — — [illegible]

◇…各地期米引

釜山 [illegible] 下關 [illegible]

大邱 [illegible] 名古屋 [illegible]

群山 [illegible] 金澤 [illegible]

木浦 [illegible] 熊本 [illegible]

鎭南浦 [illegible]

大阪後場寄附十八錢(二丁安)

新聞協會員

【奉天十五日發電通】ハルビン、チチハル等北滿樞要地を視察した新聞協會甲班五十五名は十五日午前十時五十分四平街經由吉奉線で五龍背温泉に向つた、なほ十四日山海關に向つた乙班十七名は十五日午後八時二十五分歸奉したが、十六日午前十時發列車で出發五龍背にて甲班と合し朝鮮經由歸京する筈

日本綿製品の喰止め運動

濠洲に輸入割當制度

【マンチエスター十五日電通】メルボルンの貿易業者より當地への報告に依つて、濠洲への日本綿製品人絹類の輸出愈よ激甚を極めて居り、この爲めランカシヤ及びヨークシア綿製品類の對濠洲輸出は殆ど停止の狀態にあり、一例を擧ぐればメルボルンに於けるイギリス製人絹類は一ヤードニシリングなるに日本製人絹は僅かに八ペンス半といふ比較にならぬ安値なること判明した、この結果マンチエスター紡織業者は濠洲の綿布、毛織物、絹製品類市場に對する日本獨占的進出を阻止し、イギリス紡績製品の對濠洲輸出を有利に展開する爲めにはこの際濠洲政府をして輸入割當制度を採らしむべきであるとし、イングランド中部の毛織物産業都市たるブラツドフオードの商業者と提携、輸入割當制採用方に關し濠洲政府に意思表示をなさんとする運動を進めてゐる

アムール河岸に 永久的砲壘

日滿當局嚴重監視

【東京電報】十五日陸軍當局着電によると、ソ國當局はアムール河岸に約四千五百メートルの間隔を於て砲壘を築造し、その附近一帶には鐵條網を張り廻らす等、永久的防備をなしつゝあると しかしてブラゴエシチエンスク、ハバロフスク方面では近く完成すると、右はソ國が隣接せる滿洲國の國防充實後の事態に備へることを目的とするものと見られ滿洲國は勿論我國でも嚴重監視してゐる

來議會へ提出の 東拓整理案

拓務省で正式決定

【東京電報】昨年來の懸案となつてゐる東洋拓殖株式會社の整理案に關しては過般來東拓と拓務省との間に折衝を遂げた上、拓務省に於て整理原案を作成、愈十五日省議で正式決定を見たので、近日大藏省に廻付折衝を開始すると共に關係法律案を來議會に提出する事になつた、整理案要綱左の如し

一、東拓外債三千二百萬弗を平價換算を以て政府に肩替りす

(イ)肩替り總額の三分の一は東拓株式に振替へるものとす

(ロ)殘り三分の二は政府の債券とす

二、東拓拂込資本金二千五百萬圓の三分の一を減資して二千三百四十萬圓とし不良財産に外債發行差額の切捨て整理を行ふ

三、右の資本金二千三百四十萬圓を更に增資すること、增資株は全部之を前項政府株式振替額を以て充當す

右の整理に依り東拓は面目を更生して滿洲方面への飛躍發展を期する方針で、來年上半期より年三分の配當を復活する豫定であると

鮮産果物に優良の折紙 病害虫侵入に絶對障壁

本府では内地から飛行機及び船便で鮮内に移入される果物その他苗木に附着する病害虫を初め、鮮産果物の内地進出に當つて檢查の不完全及び再檢查で聲價を低下する憂目をしばく繰返す事態に鑑みこれが豫防策に苦心してゐたが、愈よ成案中の朝鮮食物輸移出檢查令が十五日總督の決裁を經たので近く府令を以て公布來る十月一日から實施に決定、これ等の障礙を一掃する事になつた、

先づ植物檢查は釜山、京城及び群山の三飛行場に於て移入品を嚴重檢查し、病害虫侵入の絶對障壁を設けるもので日本では初めての試みである、

次に輸出果物等に對しては鎭南浦、木浦、麗水、釜山、新義州、仁川、清津、元山、群山の各開港地税關で嚴重檢查を行ふもので、差當り本年度は釜山、仁川南港にのみ專屬檢查官を配置し、將來全港に專屬檢查官を常置する筈である

これによりやゝもすれば品質粗惡の聲あつた鮮産果物に品質優良の絶對折紙をつける事になるわけで更に進んでは内地側の再檢查撤廢をも交渉する筈である

朝鮮食物輸移出入檢查令 近く公布し十月一日から實施す

丁交通總長辭表を提出 鄭總理慰留中

【新京十五日發聯合】先般[illegible]中の滿洲國交通總長丁鑑修氏は十四日附國務總理鄭孝胥に辭表を提出し官界引退の意を表明した、同氏は建國後交通總長として幾多の功績あり、滿洲國の元老と目されてゐた人物であるが、深く考へる所あり心境の變化を來し隱退を決意するに至つたもので鄭總理は目下慰留中である

―人―

◇光永電通社長 十四日夜入城、十六日夜歸東の筈

◇山岡貴族院議員▲山田熊本市長▲平野福岡市會議長▲水上同主事 十四日朝南下

◇土師平北知事 十四日夕大邱へ

◇藤原平南知事 十六日夜入城

◇太田三八師團長 十五日歸南

天地玄黄

向ふ三年間は長期抗日を繼續してくれるさうな、なるほど長期でございますナ

◇

張學良西北軍事分會長となるはず、少し遠くなつた

◇

セイロンも亦日本綿布征伐、日本綿布の輸出國がまだ殘つてゐたのか

◇

無任所大臣の次が國策協議會、この次には何が持ちだされるかとモウ考へてる人がある

◇

いはく國策協定、いはく精神的協力、支那人に頼めばもつといゝ文句がいくらでもできあがる

◇

齋藤鈴木が廿三四日頃フリー・トーキングをするさうな、ワシらはいつでもそれをしちよる

香水原料 大リヂオル

普通香水に比し三十倍も濃く ほんの二三滴でよい薫りを永く保つ!!

發売十五週年記念品として 御愛用の皆様へ とても素晴らしい

甲州産高級保證(新案特許既願) 本水晶切子ダイヤ形付 純銀製 和洋髪兩用 ヘヤーピン(定價金貳圓)を 進呈

これが差上げる純銀製御印付ヘヤーピンの縮圖です

‖進呈方法‖

オリヂナル徳用大瓶(一瓶貳圓)壹個の空函を (徳用大瓶は小瓶の五倍量即ち二圓五十錢分あります)

同 中瓶(一瓶壹圓)なれば 貳個の空函を

同 小瓶(一瓶五十錢)なれば 四個の空筒を

同 蝶形(一瓶壹圓廿錢)なれば 貳個の空函を

東京市日本橋區水天宮前 本舗 株式會社安藤井筒堂景品係へ(御郵送料三錢)

又は御買上げの御店を通じて御送り下されば 抽籤に依らず直に御手許に 右記念品を進呈致します

全國有名藥店、小間物化粧品店、雑貨店、デパートに販賣して居りますが品切れの節は振替東京二九五〇番へ、又は小爲替か郵券にて金二圓御送金になれば香水大瓶と記念品とを同時にお送り致します 記念品のある内に御買求めがおトクです

記念品進呈數二十万本限り 但し定數に達した時は何時にても締切ります から只今すぐ! 御買求めを願ひます

社說

獨裁主義とファッシズム

ファッシズムと云へば獨裁主義と云ひ獨裁主義と云へばファッシズムと云ふ風に解釋するのが、現代人多數の常識である。しかし之は既に誤りである。獨裁主義は決してファッシズムの獨勢ではない。それはファッシズムが、如何にして、又、如何なる人々によつて起つて來たかを洞察すれば、直ちに諒解されることである。即ち世界大戰後その思想と經濟とに於て、著しく貧窮になりつゝある諸國に、ファッシズムが中產階級の運動となつて現出したことで解る。之等の中產階級は、自國の經濟的及び社會的地位が脅威され、少くとも脅威されたので、自らの生存擁護のために蹶起せざるを得なかつたのである。

ところが此の蹶起したる中產階級は、如何なる方法を講じたかといふと、何れも獨裁政治を樹立するに至つた。イタリアがその好箇例であるが、ドイツもアイルランドも之に類してゐる。之等の獨裁政治は、民主政治の積弊を一掃して國民の自由を制限し、政府の地位を以て強化され、所謂愛國的熱情によりて支持せられてゐる。獨裁政治は古來より存したが、過去十數年間に於ける獨裁政治は、何れもファッシズムである。これがために獨裁主義即ちファッシズムであると速斷されてゐる。獨裁主義といふ點に於ては、ロシアの共產主義政治もまた獨裁主義であり獨裁政治であることが對比するならば、獨裁主義とファッシズムとを混同してならぬことが解るであらう。

僕に一寸一言しただけに獨裁主義はファッシズムの要諦ではない。ファッシズムの根本要諦は經濟的方面にあり、中產階級の經濟的組織を目的とするものである。世界大戰以來、資本主義組織の弊害たるべき無制限的の競爭と、無統制的生產のために苦き經驗を得たる中產階級は、自ら自國家の經濟に於て計畫せられたる經濟によりて、その與へられ而してそれは決して資本主義の埒外に於て計畫さるべきものではなく、寧ろ資本組織の中に於て試みらるべきものであり、財產所有權を認め、利益を維持せんとするのである。

また政府の機關を通じて生產と消費とをして相適合せしめ、以て個人の境遇を改善し、その生活の標準を高めんことを期するものである。國家團體は完全なる經濟的統制を豫想するが故に、ファッシスト國家は、經濟的團體主義の上に立つ。その結果として、勞働者はその地位を保證せられ、賃金も增加するが故に、勞働階級もまた中產階級と共にファッシズムを謳歌するのである。之を要するにファッシズムの目的は、資本主義の長所をとりて、その短所を棄て以て經濟的、社會的組織を翻新せんとするにある。獨裁主義は此の根本義を徹底せんがために採らんとする一の手段方法で、ファッシズムと混同さるべきものではない。

本府大意氣込の棉作獎勵

內外の狀勢に鑑み 棉花の大增產計畫

―中小農家に現金收入確實な副業としての棉花栽培―

從つて現在すでに百萬戶の栽培者があること、比較的容易に多數の中小農家に現金收入が得られ副業として恰好であること、婦女子の勞働に適して收入多きこと、內地は全然不適のため朝鮮の增產は毫も內地農村を脅やかさぬこと、販路に困らぬこと

南鮮の棉花、北鮮の綿羊は二大國策事業として棉花は八年度から、綿羊は九年度から、前後して一は既に實施途上にあり、一は漸く計畫發案を得て、明年度豫算に要求することになつた。しかし棉花增產計畫は內外の需給關係から痛切な問題で二十ヶ年計畫廿五萬町步で一億五千萬斤に擴大することに變更した、言ふまでもなく棉花は生活の必需品であり重要なる軍需品である、その自給自足への積極策を朝鮮の適地に於て增產をはかり、年々輸入する十數億斤、四億圓の國際貸借を防止して國際貸借の改善に資せんとするその大目的は今更說くまでもない、國家經濟の見地からして、有效適切なることも見逃すことが出來ぬ

第一朝鮮の風土は棉花栽培に適すること、

等々棉花增產によつて得る處は國家的にも個人的にも將又地方的にも他にその比を見ないのである。朝鮮ではさきに棉作獎勵第一期計畫として大正元年から七ヶ年を期し朝鮮六道に陸地棉十萬町步計畫を樹て更に引續き大正八年から昭和三年に至る十ヶ年を期して南鮮六道には主として陸地棉を、京畿及西鮮三道には在來棉の栽培を獎勵し、その作付反別廿五萬町步實棉產額二億五千萬斤に達せしめんとし、殊に昭和四年には計畫の一部を更新して第二期計畫の完遂を圖つた次いで昨年は昭和八年度豫算の編成に當つて二十ヶ年增產計畫を前提に十ヶ年實施案を具體化したが、財源關係その他國際經濟界の情勢に刺戟され、前記の如き擴大案を樹つるに至つたものである

棉花の增產へ！ 國策產業の振興へ！

九道に膨湃たる棉花熱

南鮮の棉花、北鮮の綿羊は前後して登場した國策事業である、といつても棉花增產計畫は大正元年第一期を樹て大正八年から更に第二期擴大案を實施したのであるから大年度より手をつけた二十五萬町步、億斤の十ヶ年案は實は第三期計畫である、しかしこの計畫ではなほ不充分だからといふので九年度からは卅五萬町步四億、千萬斤案を樹てゝ進むことになり朝鮮の現狀としては最大限案とも稱すべき計畫に變更されたのだその地域の一大擴張は從來の集約一點張に走をかけたもので、組織による多收穫を更に地域擴大によつて強化せんとする規模と內容の併進策に出たものである。朝鮮の棉花は從來すでに廿萬町步を開拓してゐるので、本年より實施した廿ヶ年案によれば最初の十年廿五萬町步を含むが故に實際の擴張は僅かに五萬町步に過ぎず、あと十年は正味廿五萬町步を遂行せねばならぬわけで、後半十年に無理が伴ひ可能性の疑はしきものがあるので、この原案を兩後公平にしてはとの意見が有力となり、當初の十年もあとの十年も各十五萬町步の振當とし、現在の二十萬町步を加へて廿ヶ年五十萬町步を目標に、一段百廿斤收量を期しての集約增收に拍車を加へることになつたのである、棉花補助金も來年度から出さんとしてゐる、殖產金による自己補償と稱は日足らざる場合の國庫補助と兩々相俟つて棉作農家と國家兩者の經濟を安全地帶に置かうとするもので斯の打ちどころなき妙案である。棉花の增產へ！國策產業の振興へ！、宇垣總督が打ち振るタクト一閃に呼應する國家の意氣込みは農村振興運動に驅打される一途九道に膨湃たる棉花熱の高揚を見せてゐる、まさに半島唯一の誇りとして宣揚すべき產業戰線の新風景である

朝鮮は理想的「棉花栽培地」

農民の諸條件も絕好

本府技師　石塚峻氏談

棉花の增產獎勵が何故に重要であるか、それには左の三點を擧げねばならない

一、國策上重要なること……（棉花は生活必需品であり且軍需品であるが我國での生產は極めて微々たるもので國內需要の殆んど全部を海外に仰いでゐる現狀に鑑み、一朝有事の際における國防的見地から速かに國內棉花自給の途を講ずる要切實である）

二、國際貸借の改善上必要なること（棉花は我國輸入貿易品の大宗でその輸入高は一ヶ年七億萬斤內外に達し、これが爲め年々四億圓內外の國帑が海外に流出し輸入超過の原因をなしてゐるので、出來得る限り國內棉の自給で國際貸借勘定の改善を期する必要がある）

三、農家經濟の向上を圖る一方策として進む有効適切なること：：（現下の農村不況打開の方策に、素より一、二に止まらぬが多角經營法による經營の合理化を圖り出での組織中に棉作を加ふることは最も有効適切であつて農家の經濟生活に資する所頗る大きい。これを列擧すると

（イ）朝鮮の風土は棉花の栽培に好適すること

（ロ）朝鮮は古來その素地を有し普遍的であつて現在すでに百萬戶の栽培者があること

（ハ）棉花は比較的容易に多數の中小農家に現金收入を得せしめ副業として極めて恰好のものであること

（ニ）棉花は他の作物に比べて比較的勞力を要するがその作業は婦女子の勞働に適し且收入が多いので、農家經濟上極めて有利な作物であること

（ホ）內地は棉花に適せぬため朝鮮の增產は毫も內地の農村に脅威を與ふる心配ないこと

（ヘ）棉花の生產は國內的に無限に不足してゐるので販路は常に確實であること

從つて我國の紡績業はどんな風であるか、我國の衣服材料は言ふまでもなく綿布と絹布が主要なもので、中でも何と言つても綿布が大半を占めてゐる、衣類ばかりでなく色々なものに利用され、又その製品として外國に輸出する額も可成れ大きい、で紡績業は我國における最大の工業であること勿論である、大正十二年から昭和七年末に至る十ヶ年間の紡績錘數を調べて見ると、大正十二年末には四百四十四萬錘であつたのが、昭和七年末には七百九十六萬錘となり、丁度十ヶ年間に約三百五十萬錘の增加を見たわけである、丁度一ヶ年に卅五萬錘の增加となつてをり、實に驚くべき進展であると共に之れに伴ふ棉花の消費は如何と見ると殆んど正比例して增加してゐる、現在では國內の棉產額は需要に對して九牛の一毛にしか過ぎない、その多くは之を外國に仰がねばならぬ不備になつてゐるのである、外國から棉花を採り入れ之に加工して國內の需要に宛てる外又盛に外國に輸出すといふ面白い經路になつてゐるが最近における棉花の輸入高即ち外國から買入れた狀況を貿易年表に見ると

數量（百斤單位）

	實棉	繰棉
五年	[illegible]	[illegible]
六年	[illegible]	[illegible]
七年	[illegible]	[illegible]
平均	[illegible]	[illegible]

價格（圓）

五年	[illegible]
六年	[illegible]
七年	[illegible]
平均	[illegible]

これによると實に多額の棉花を取入れてゐる從つてまた多額の國帑を外國に支拂つてゐるわけである これは どうしても自給自足の途を講じなければならず、殊に今日の如き國際狀勢の下にあつては、非常なる勇斷を以て自給自足を目標に大增產計畫を遂行しなければならぬと考へる

羊毛の消費高

羊毛の各國人一人當りの消費高は大體次の通りで日本人はこのうち一番低いが、強ひて比較して三ポンドにはなるだらう▲ベルギー人一三ポンド▲英國人一〇ポンド▲米國人五ポンド▲伊太利人三ポンド▲日本人一・二五ポンド

浴衣がけ

京城四十萬市民の老婆達と云ふても決して閑に肖像が生えたわけではない、興に乘れば府會議長でジャズの一節も踊りさうな壯年紳士＝渡邊氏は戰時の古き代言者であり又的確しい副議長でもある。彼氏、喧嘩を巧妙に押出して滔々と辯じまくる時はその論鋒と云ひ、態度と云ひあつぱれな府政議員だ。

但し彼氏どうしたわけか何時も洋服屋を困らせてゐるので、或る日服屋を呼んで充分注文をおしながら寸法をその側に控へた彼氏は手にして

「どうだい立派な體だらう」と彼氏得意滿面、さて洋服屋は

「へイ、御立派な御體で、へイ、お乳は西洋のやうに、へイ、中はビール樽のやうで、眞中は深くくゝれて、へイ、誠に結構なお體格ですな」と彼の服屋曰りにはめたまではいゝが、聞き捨てならぬ最後の一言

「お服は樽り、圖體のやうにすれば」とはさても失禮千萬な奴

羊毛の洗ひ方

羊の毛を洗ふには水を吟味する必要がある。石灰質の多い硬質のものはよろしくない。軟水すなはち雨水が一番理想的である。またこれを乾燥するには日光に直射させぬことだ。日あひを見て蔭日で乾すと一番よい

近代朝鮮の横顔

長風山人

（十八）江華島談判其の二

日本と修交すべきや否やに就ての御前會議は近來稀有の大會議であつた。日本との修交に賛成したる論者は一人もなかつた。特に大院君派は此會議に於てフランス艦隊を擊退し、アメリカ軍を敗退せしめた如くに全國民をあげて日本に反抗すべく絕叫した

その反對論の第一線に立つて、李裕元、金炳國、洪淳穆、金炳學の如き元老重臣は總て日本排斥論を以て御前會議に咆哮した。然し僅かに領議政の李最應は日本の軍艦は已に江華に入り、日本の軍隊は心都に乘り込むで居るから彼らに喧嘩するに及ばぬ、大抵國論を維持するに名分がある、之を維持して居れば必ずしも恐るゝことはないと說いた。又朴珪壽は國を富まし、兵を強ふして居れば日本來抗すと雖も恐るゝことはない、然るに我邦の現狀は悲しいかな富國强兵とは思はれぬ故に日本とは三百年來の舊交があつたから宜しく修交した方が宜しいと賛成論を明言した。要するに多數は斥和論者であつたが腹の中では主富の腹を見て和親說が多數であつた。形は主戰で腹は和親であつた

黑田井上の全權は、明治九年二月十日に三百名の軍隊と四門の大砲を運び、江華城內に來駐した。朝鮮側よりは正使に申櫶、副使に尹滋承を選び寧ろ急上談判開始に決した

そして二月十一日には兩國全權の顏合せがあり、十三日には第二回の會見を行ふた

然るに朝鮮の全權は論議進むに從つて何等決定すべき權限なく、重大なる事項は一々政府に相談しなければ決し兼ねる有樣であつた。依つて井上副使は顏色をかへてその不都合を詰しやむなくんば京城まで押し國王殿下に直談判すべしとまで揚言し、その激化する語調は朝鮮全權をして屢々顏色をかへて憤慨せしめた

黑田全權は談判席上に於ては終始沈默し、大きな眼孔を開き、偶議の重大點に至れば眼をつぶつて耳を傾けてをつた。二十日に至つて日本全權は最早これまで議して決し兼ねるなら我等は軍艦に歸るべしとて二十一日には黑田全權は軍隊を纏へ軍艦に歸つた、そして二十一日の夕刻には日本より一隻の軍艦は軍隊を載せて永宗島附近に碇泊した

朝鮮側は日本全權の態度を見て容易ならぬを見て急使を京城に遣して政府の決心を促がした、江華留守の趙秉守は修交の利を說き勸めて事機の運から歸り來らんことを請ふた。偶この日王世子冊封賀使のため王宮に於て謁見禮を開催した。この席上淸國の使節は李鴻章からの勸告を傳へ、日本との修交を促進した。國王と吉相は使との間に問答した談話を茲に掲ぐ

國王、曰く現に日本人國書を齎し、兵船を率いて京畿海岸に來泊し、條約の締結を要求して居る、蓋に總理衙門からの急報に接し、その隊意は感謝に堪へぬ

吉和、曰く茲まで來る途中に於て、その話を聞き心中安らかで無かつた、貴國はこれから防禦の策を立てねばなるまい、然し條約の事は相議締約されたが何等の條件は無い

國王、曰く諸公道剿の日、陛下にこの事情を都合よく報奏されたい

吉和、曰く當さに轉奏すべし。副使、曰く日本との談議中、公館を徹くべき說ありと聞く果してその條件あるや否や

國王、曰く江華に館を徹くると云ふ條件は無い。

之によりて淸國使節は日本との修交を勸め國際關係なきやうに仕向けたのであつた。淸國使節は廿五日に出發した、そして朝鮮全權が江華に歸つたのは二月廿七日であつた。井上副使は獨り江華に殘つてその最終努力を盡くすべく申櫶の歸來を待つて居つたが、幸に一擧千里の勢ひで進捗したので二月二十六日に江華條約は締結された

米國の欲しがるマグダレナ灣

米國は嘗て斯うして日本を虐めたことがある

米國が海軍大擴張を實行する結果、メキシコのマグダレナ灣に、新に根據地を新設せんとしてゐるとの情報は、各方面に非常なセンセーションを捲き起し、中にも我が軍部筋は、その成行を極めて重大視してゐる

米國海軍は一九〇八年以來この灣の重要性を認知し、一九〇八年の米國の世界一周艦隊は、出發前數ヶ月間訓練を行ひ、その後も度々寄港した。昨年の上海事件當時も、同一情報が傳はつたことがあり、昨春の大演習は同灣附近に實施されたものであつた

マグダレナ灣と日本

マグダレナ灣は、メキシコ――下部カリフォルニア――にある良港で、永い間、米國における或るグループにとりて、注意と羨望の的であつた。といふのは、マグダレナ灣は、海軍根據地として絕好の場所であつて、若しそれが外國の手に歸した場合には、パナマ運河とカリフォルニアの間の交通線を脅かすからである。下部カリフォルニアにおける外國の計畫に關する風說は、かくして彼等の心配の種となつたのであるが、しかし一九一二年に日本のマグダレナ灣占有に關する可能性に關して反對運動が起るまでは、重大な問題にはならなかつた

初めにさうした風說の起つたのは一九一一年であつた。それは日本がメキシコの西海岸に海軍根據地を獲得する計畫があるといふのであつて、それに關連して、マンザニロ、ザリナ・クルツ、及びトドス・サントス等の地名が出たのであつた。此の中初めの二つは一九一一年にメキシコ政府が、日本人に對して漁業權を許可したことから起つたものであるが、トドス・サントスの方は、米國の手に歸してゐるメキシコ人によつて開拓されたものであつた

日本の否定

一九一一年の後半に、米國のシンジケートは、マグダレナ灣の附近に於ける廣大な、しかし、一向に利益のないコンセッションの讓り渡しに關し、日本の一會社と交渉を開始した。一九一二年、米國上院の要求によつて、初めて發表された米國のシンジケートと國務省との間の往復文書によれば、日本の會社は日本政府の承認なしには右の事業に對して投資する意思はなかつたのであるが、日本政府は、米國が同意を與へない限り、その事業に對して承認を與へる意思はなかつたのである。米國政府は、シンジケートの代理人の質問に對し、此の事に關しては、ある方面の反對があるから、米國政府としては、コンセッションの讓渡を喜ばないと答へたので、日本の會社はこの事業に對してインテレストを失つたのである。

西園寺首相の辯明

然るに上院議員ロッヂは、一九一二年二月二十九日の演說に於て、東洋の一大國がマグダレナ灣を占領することは、目下問題になつて居る仲裁條約の成立するまでは如何なる事情があつても容赦すべきでないと述べた。彼は明らかに、國の名を指して云はなかつたけれども、それが日本を指したものであつたことに明らかである

一九一二年四月二日、ロッヂは上院に一の決議案を提出した。それは、日本政府若しくは日本の會社が、マグダレナ灣に於て、土地を購入したことに關し、大統領に對し情報の提出を要求したものであつて、此決議案は直ちに通過した

これに對しメキシコ大統領マデロは、米國新聞に對して、風說の事實無根であることを言明し、日本の首相西園寺公も亦、同年四月五日、電報を以て斷然さうした風說を否定した。そして、西園寺首相は、之より先き日本の會社が、メキシコ政府から漁業權を獲得したこと、漁業場の北端が、マグダレナ灣の東南約四百哩に當つてゐること、それと同樣の特權が、英米及びイタリア國民に與へられてゐること、而して、此事業が全然政治的性質を持つてゐないことを說明した、それから間もなく、日本大使は、米國々務省に對し、口頭を以て土地購入に關する風說を否定した

承知せぬロッヂ

日本のステートメントは、ワシントンにおける空氣を淸淨ならしめた。或る方面に於ては、米國々務省が、この問題について報告書を作ることは不必要であるとさへ考へられた。しかし、ロッヂ自身は、日本政府の態度が、全然正しいことを認めたに拘らず、たとへ日本の會社が、日本政府と何等關係がないにしても、會社は政府のために現の役割を演じ得るものだといふことを主張した

日本人が購入すると云はれてゐる土地は、戰略上極めて重要な場所であるが、しかし、彼氏がそこに石炭貯藏所、若しくは、海軍根據地を設定しないといふなれば、何もわざわざ商業的價値の少い土地を購入する必要はないではないか、といふのが彼ロッヂの意見であつた

然るに、一九一二年四月三十日、タフト大統領より上院に提出された米國々務省の報告書によると、國務省は此問題に關しては十分に調査したが、日本政府からの否定があり、「日本政府が直接たると間接たるとを問はずメキシコに於て土地を獲得する意圖を持つてゐることを證明すべき證據はない」といふのであつた

不可解な米國

マグダレナ灣については、日本と米國との間に、既に斯うしたいきさつのあつたことを想起する必要がある。他國のなすところを欲しなかつた米國が、今自らこれを占有せんとするのはどうした譯か、その海軍擴張に伴ふ根據地の擴張の必要もあらうが、より深く考へてゐることは、日本海軍がマグダレナ灣に前進することなきかを恐れてのことではないか。自らの脅威中に秘めてゐる夢魔が自らを恐怖せしめてゐるのではないか

京日詩壇

佐藤清選

青春　岡本ブエ平

嗚い明るい夏の園を浴びて
素直に胸躍らせつゝ
乙女達は浮か
チヨコレート色に燃らうとする軟き肉體
赤いワンピースに包まれた
ほのかな乙女のふくらみ……
やがて乙女の心
大空の雲を仰ぎ
雨の日にふるさとを想ひ
心浮びて机にもたるゝふ事！
若く事！
燃ゆる事！
比べてが夢中だ
おゝ私も何時の間にやら
青春と手を握つてるではないか

病　鈴木ながる

或る男が
熱と惡夢にさいなまれ
冷たい病床のアンイキに
ひとり腦の空虛な幻を描いて居た
街のネオンが窓をのぞいて
胃腸を知らした時
健康だつた遠い昔を想ひ起して
あせつて居たあはれな男だ

京日俳壇

臼田亞浪選

雜詠（六）

契りしは去年の雨夜の櫻どき　仁川　草本以穗
花の眞晝長坂のこだましてゐたり
狼の穗夕霧の背戶のくらさきに
升頂の紅さびにしをるゝつゝじ
背戶風の蟲すゞめちちと飛ぶちさき　京城　源平三洞
鳥へ寡家へ花の吹雪くなり
立ち話挿木畠のかぎろひに　鎭海　宮岡直露
ゆとり心接木思へば雨がふり　京城　石井彩治
河岸間るや鵜のぼさりと乘れて
ひるをかすみて窪野のはかくす
卅ぼちり火焚いて汀蹈なる
若い笑ひのはずみて土筆摘みにけり　京城　中江潮風
錦石の金魚大きな腹一息する

翼なき鳥 [78]

川路柳虹作　岩本正二畫

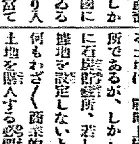

女給（七）

狂氣のやうな蕗子の感情は寒流と駈牛の連續だつた。平井も彼女の純情には打された彼は一度か心に溺つた、だが彼は純情の中にも雲醉たる感性の粗暴を忘れなかつた

その抱擁の永い時間がつゞいて夕方近くになつた、女中がしづかな足音をして飛び込んでくるので驚いて蕗子は亂れた身すまひを直した。

「あのお食事にいたしてよろしいでせうか」

「やあ、すみません、ぢや二つ願ひます。それから……」

女中に平井は何か小聲で話した。女中は背いてまた主家の方へ歸つて行つた。

「蕗ちやん、しばらくの御別れだ一杯やらう」

「一杯なんて、あたし情けないわ、でもいゝわ、今夜はあたしに思ひ切り甘へさしてくれない」

「いゝとも、僕だつてそれを願ふよ」

蕗子も少しく氣を取り直した。そこには二人の愛人同志の存在以外の何ものもなかつた。戀も、日本脫出も、別離も。――

やがて運ばれた食膳に二人は安らかな氣もちになつた。平井は珍しく朗らかにビールの杯を擧げた

「乾杯」

「乾杯」

二人はコップをあげた。これが永い別れの杯かと思ふ悲しさが湧くが、しかし久しぶりの歡樂の夕べだと思ふと蕗子はたゞ嬉しかつた。

蕗子はのめない酒をそれでもコップに一杯近くのんだ、眼の隈が眞紅になつた。がいつかの晩督に歸はされたような惡い氣もちでなく、ほんのりとした醉が自然に湧いてきた。

「あたし飲まうと思へばのめるのね」

「ビール位なんでもないさ。だが酒なんてあんまり飲まない方がいゝよ」

「もう何にも言はないでよ。私そんなことを思ふと悲しくなるから生たちに任していゝや、とも角身體を大切にね」

「でもあたしこれからあんたと離れたら飲むやうになるか知れないわ。お酒でも飲んでくさくさした感情が忘れられゝばその方が幸ひだわね」

「そりや酷い心だよ」

「どうせ、あたし酷いんですもの」

蕗子はさう言ひながら平井の膝によりかゝつた。その顏は愛するものに凡てを任してゐる甘やかさに充ちてゐた。

「ね、蕗ちやん、ぢや留守の間は今の所で働いて、くれるね」

「いゝわ、働いて ゐれば諦れるわ」

「いづれ東京のNから時々指令がくるかもしれないけれど萬事は[illegible]もつと飲まして」

蕗子は平井のコップを引きよせてぐつとのんだ。

「今日は馬鹿にデカるんだね」

「デカつたつていゝぢやないの」

「それより、もうそろそろ時間だ一寸待つてくれ給へ」

平井は時計を見ながら小さな手鞄を引きよせた。

「どういふ風にして行くの」

「こゝは何氣なく出てやるつもりだ、恰度いゝよ、君と散行するつもりで出ることにしてゐるから。これから急行で新義州まで行つて、それから飛行機で米原からのりかへてあとは秘密さ……」

「敦賀から」

「そんな公式の處からぢやないよその近邊からだがね」

「うまくやつてよ」

「大丈夫さ」

「あなた」

蕗子は醉つた瞳を平井ににじりよせた。

「あなた、もうこれつきりなのね今夜はもう少しあたしを強く愛してよう……」

「蕗ちやんすつかりセンチなんだね」

「いゝぢやないの、あたし堪へられないわ」

蕗子の媚態は平井に嬉しい抱擁を求めた

新刊紹介

●朝鮮研究　七月號五十錢（京城本町五ノ五一共社）
●手品　七月號五十錢（京城府漢町三ノ九共所）
●植民地　七月號（東京本鄕區駒込富士前町三五植民研究社）
●帝國教育　七月十五日號十五錢（東京神田一ツ橋二一番帝國教育會）
●造形美術　三卷七號八錢（東京豐島區池袋三ノ一三九〇造形美術社）
●調和公論　七月號五十錢（大連紀伊町六共社）

將棋新手合（一）

於東京市日本將棋聯盟道場

（圖は九六步迄の局面）　左香落　六段 △平野信助（東京）　四段 ▲市川一郎（東京）

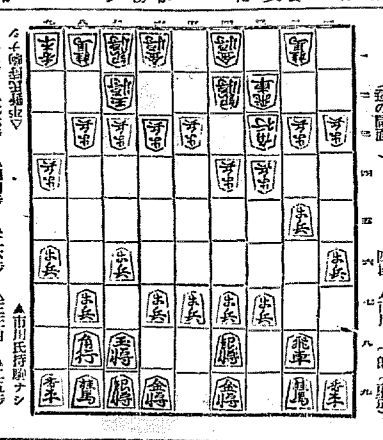

▲市川氏持駒ナシ

△三四步 ▲七六步 △四四步 ▲二六步 △三三角 ▲二五步
△三二飛 ▲一六步 △四二銀 ▲四八銀 △六二玉 ▲六八玉
△七二玉 ▲七八玉 △九四步 ▲九六步 △八二玉 ▲一五步
△七二銀 ▲五八金右

（溝呂木七段講評）（上手）三二飛と廻り、三五步を突かぬのは玉將の圍を早くする方針と幷に一筋から急戰される手を間接に防いでゐるのである

（上手）三五步と突く手を省略して、七二銀と締まるのは下手に對する納れを待つ意味である

（下手）五八金右と締まる處で、一四步と端から攻勢を採つても四九へ金の放れ駒があると後手を引く順があるから矢張り前の如く指すのが順當である

北鮮版

差引勘定で百三十七圓殘る 大體堅實な陣營 咸北の農經濟調べ

【羅南】咸北道農務課に於ける七年度農家經濟の調査は、同年五月から本年四月まで一ヶ年間自作農をして日夜記載せしめその結果を集計し農家の收支を明白にしたものであるが、日記を入れた農家は中堅農家であり本道の農家中比較的裕福な自作農であり、本道の農家經濟の標準たらしめ難きものではあるが本道は他道と異り自作農は農家總戸數の約七割を占めてゐる點より見れば、一般農家經濟の基準となり得ぬまでも農村指導の基礎的資料の幾分を果し得るものと見られてゐるが、これによる總收支差引は百三十七圓餘の剩餘を計數に示して本道中堅農家の經濟を語つてゐる、なほこの調査では收支とも甲乙丙丁の四級に分類して生活標準を定めてゐるが、これ等四階級の平均收支の結果は前述の剩餘を生むことになるもので左の通り

▲收入の部

本業收入	四三三・七九
副業收入	一八二・五四
財産收入	二三四・六四
勞働收入	一〇・八六
雜收入	七四・七三
計	九三六・五六
臨時收入	七三・二五
收入總計	一、〇〇九・八一

▲支出の部

本業支出	一〇九・八二
副業支出	一三〇・八八
負債利子	九〇・九二
勞働支出	・一五
生計費	五一五・三〇
雜支出	五・三八
計	八五二・四五
臨時費	二〇・〇〇
支出總計	八七二・四五
▲差引殘額	一三七・三六

西湖津漁港修築 地元負擔が先決か 咸南道當局の意向

【咸興】西湖津市民代表の漁港修築陳情に對し咸南道當局が五萬四千圓の地元負擔の用意を質した際西湖津代表者は相當の覺悟ある旨諒答したがこれについて道當局としては

右は地元負擔の最大限度を示したもので計畫中の西湖津漁港修築總工費廿六萬圓に對する八割を國庫補助に仰げば道と地元は各一割の負擔として二萬六千圓宛で足る勘定であるが八割の國庫補助は不確定のものであり基本計畫の廿六萬圓さへ財務局の最終査定から議會を經ねば單にその計畫のみといふに止まり地元民の熱意を表明するためにもこの程度の負擔を決意することは必要であるとの根據に基づくものらしく問題は二次的事業計畫の成否に懸つてゐる譯である

優良戸籍事務の表彰

【咸興】咸興地方法院では來る十七日當面戸籍事務に精勵し成績優良な府邑面の戸籍事務擔任者を表彰することになつた受賞者は

▲一等咸興府[illegible]戸籍事務擔任者[illegible]▲二等[illegible]▲三等[illegible]

の三府邑面の戸籍擔任者には表彰狀、事務擔任者には賞與計一個を授與される

哀れな赤痢の家 出入人も悉く感染 醫者の取扱に疑惑

【清津】府内端泉町附近に赤痢病發生、既に三名の罹病者を出し當局は熱心に防疫に努力を傾注してゐる所、又復十二日に至り二名の新患者發生し防疫陣に衝撃を起さしめてゐるが、最初に發生した端泉町十九小川俊平方では現在次女孝子さん(?)と同居人水高君(?)の兩人が罹病してゐるがこれより以前去る四日同家では四女澄子さん(?)が死亡、七日に孫子さん(?)が罹いて死亡しその兩名の診斷と手當をした數島町の山地醫師からは當局へ傳染病としての屆出は用もなく他の病症死亡による屆出になつてゐるが、その後の罹病患者はいづれも小川家の葬儀に參し同家に出入した關係者とその家族のみである點等より推して最初山地醫師が診察した死亡患者も赤痢ではなかつたかとの疑念が深められ附近一帶の住民は現在の府醫の態度に直面して山地醫師のとつた處置に非常に激昂してゐるなほ清津署では各町總代を通じて赤痢豫防の經口豫防藥の服用を獎勵してゐるが同藥は五日分三十九錢で既に清津署に三百四十餘口の申込みがあつた

蝀龍窟を凌ぐ 隱れた大鍾乳洞 平南の花洞窟を世に出す 近く探檢隊で踏査

【平壤】平壤山岳會では十三日同會土曜登山を機として大同郡栗里面松花里花洞の鍾乳洞の探險を試みたが該鍾乳洞は花洞窟と稱され入口には石筍の鍾乳石の風化したものがあり曾つて夕方洞窟に入つて翌朝漸く出たといふレコードを有する奥深いもので距離は約一里程あるらしく平北の地下金剛蝀龍窟を凌ぐ大鍾乳洞ではあるまいかといはれてゐるが實際奥を極めたものは居らずただ部落民の話によると奥に入れば大洞窟となり眞白であるといふだけの資料で今回の中に入つた山岳會員も六百尺奥まで探險したに過ぎず更に近く特別探險隊を組織して再踏査を行ふこととなつた

咸興高女 新築移轉 道で疑問視

【咸興】咸興公立高等女學校の移轉新築案に對し道當局では新設費の財源に少からぬ疑問を抱いてゐるらしい、國庫補助の見込無な事情を熟知するもので第一期特別經費が獨力で挫行し得るや否やを危ぶまんとするものと見られてゐるが府當局としては目下の惑成案の組論たる新設計畫の實現中で復財源について深い調査は遂げてゐないが豫算四五萬圓の府債財源を捻出すれば新築機運の完了をみるのであつて府當局の擁護によらずとも解決し得る自信をもつて計畫を進めてゐる

羅津に金融機關 設置請願を當局に提出

【羅津】終端港と決定して將に一ケ年に垂んとし人口既に二萬四千を超え而して施設の急を要するもの多々ある中に金融機關の設置は第一に數ふべきものとして市民有志は百餘名連署して本府財務局長咸北知事宛左の促進の請願書を提出した

當羅津港は昭和七年八月二十三日吉會線終端港と決定以來僅々一ヶ年を出でざるに今日既に人口一萬四千を超え尚日々異状なる膨脹を來しつゝある實狀に有之殷賑の商工事も與本格的に入り市中一般に消費を増し商取引の如きも益々増加の趨勢を示し殊に手形の取扱高を觀るに本年四月二十一日開所に係る當地郵便局出張所に於ける七月末迄の送金額は實に總計五十六萬三千六百六十九圓五十四錢の巨額に上り商業銀行清津支店取扱の昭和八年度上半期分傭船手形割引總額六萬圓其他商事、漁業の郵便局又は銀行に於ける取扱の分も亦不尠之等を合算する時は相當巨額に上る見込に有之然るに金融機關存在せざる爲に送入金の都度煩雜又は送金に困難する爲著しく不便を蒙り且當地經濟界の圓滑を阻害し當地開發上利用する等の不利不便甚他の固定資本の流動不能金融の死藏及び發展上の不安等憂慮の情禁じ難きを感じつゝ有之加斯は事業の進捗に商取引の圓滑なる發展を阻害し延ては新興羅津の建設を遲延せしむること多大と被存候間至急有事の際羅津に金融機關の設置を勸告せらるゝ樣御願申上候

昭和八年八月十二日 羅津港有志一同

全鮮金融組合 第三回地方大會 九月七日から三日間 新義州でひらく

【新義州】第三回全鮮金融組合地方大會はいよく九月七日から三日間新義州公會堂で開催することになつた、出席者は林財務局長、西龜理財課長、山根銀行課長をはじめ各道財務部長、理財課長等道外から五十名、各道理事道内の出席者を合せて三百名に上る筈で各道の提出議案は左の通り

一、農業倉庫利用法に準ずる制度の創設をその筋へ要望の件(京畿北、全北、黃海)

一、自作農創定上必要なる土地を一定の金額を限度とし金融組合に於て一時所有し得る樣其筋へ要望の件(全南)

一、組合に於て必要ある場合は不動産を所有し得らるゝ樣規定を改正すること(慶南)

一、勤勞共濟組合を設せらるゝ樣當局に要望の件(慶北)

一、勤勞共濟組合と金融組合との協調連絡を緊密にすべき方策又は更に進んで兩機關の統一方をその筋に要望の件(平北)

一、金融組合機能擴充の完璧を期するため大組合主義採用方要望の件(全南)

一、出資一口金額の減額要望の件(黃海)

なほ第二日には銀行協會の權威者安東取引所米穀取引所[illegible]氏及道理事各代表の貸付整理資行に關する講演がある筈

城津商補校 新築に着手

【城津】私立商業補習學校の校舍の新築工事は去る五日入札の結果七千三百五十圓で崔弘[illegible]氏に落札校舍は建坪百三十七坪五合であるが十五日午後五時から官民多數出席の上地鎭祭を執行向ふ三ヶ月で竣工の筈

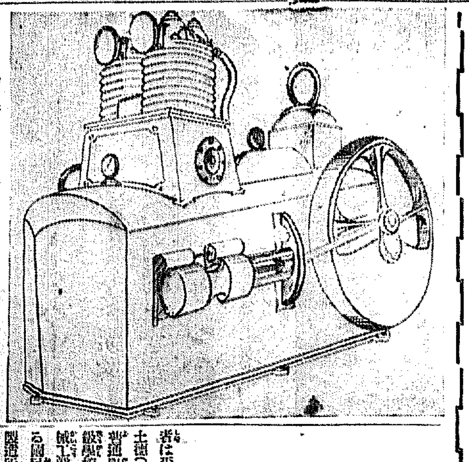

得意の金君

無名の職工 自然力原動機完成 苦鬪四年つひに酬いられた 驚異の世界的發明

【平壤】平壤兵器製造所の若き職工が勞力又は火力によらず風と水の力による原動機を發明し科學者の注意を惹いてゐるが發明者は平壤府柳町四一金基貞氏長男金[illegible]君(二十四)で同君は普通學校を卒業後家庭の事情で上級學校に入學もできなかつたが機械工業に趣味をもち東京で發行する國民工業講義錄を耽讀し、兵器製造所に働きながら四年間自然力を利用する自動式原動機の發明に全力を傾注し夜間は機械製造の發明に關する雜誌書籍を讀み續けて研究して來たが本年六月に至りこれを完成したものである、該原動機は世界各國の科學者が研究して來たが今日までは何れも半分若くは七分程成功したのみだが金君はこの先輩等の失敗原因につき苦心研究した結果遂に風(氣體)水(液體)の力を應用してこれを完成したものである、この機械は去る七月十一日附で特許願を提出中であるため發明者は多くを語らないが大體に於て同機は氣體の壓力と氣體及液體の比重關係の原理により七十封度位の壓力を有する氣體即ち風を機械内の水約三百封度の壓力を有する處に入れゝば同壓力を三百封度以上に增大させ永久運動をすることが出來るものである、なほ同君は該發明機を製造するため目下平北大陸洞の外人經營の金礦機工所に出かけてゐる

會寧製陶の初燒

【會寧】既報—新設會寧製陶所は一兩日前から第一回製品の本燒に取り掛かつたが庫入れ點數は大小合せて約一萬五千點に上りこれが燒き上つた際は一般に賣り出す筈である

熱—戰—の—跡—誇らしき朝窒ナイン

【咸興】鶴翔一擲北鮮野球界の古豪朝窒、咸興の兩軍を悠々擊破して本社主催全鮮野球爭霸戰に北鮮代表の榮冠を戰ひ取つた朝窒俱樂部に對する優勝旗授與式と熱戰の跡を物語るスコアボード前の朝窒ナイン

匪首の生首に一萬圓の懸賞金 逸走した四頭目暗躍して來月再起を策す

【安東縣】わが討伐部隊の猛追擊を巧にのがれて姿をくらました鄧鐵梅、劉景文、苗子英、李春潤の四頭目は某筋の情報によると來るべき某記念日を利用して東邊道一帶にわたる〇〇〇名をして大小匪團を糾合して來る九月十八日の滿洲事變勃發の日を期して再び東邊道に再起を企て盛んに暗中飛躍を試みてゐると、滿洲國軍政部では四匪首の策動を徹底的に封ずることになり部隊撫討策筋に四名の匪首の生首に金一萬圓の懸賞をかけ行方搜查することになつた、懸賞金は十四日頃匪の撫討から東邊道一帶に發表されたが四名のうち一名を捕縛したものは一名毎に賞金として滿洲中央銀行券一萬圓以上、射殺したものには五千圓を支給すると

青年の溺死

【羅南】羅南初瀨町一一五米穀商森後長男祝貴常(二二)は北鮮一帶を襲うた暴風雨の跡も未だ荒くをさまらぬ十三日、羅南郊外輸城川へ水浴に出かけ激流中大渦に吞まれ溺死

折角の獎勵費 運賃でけし飛ぶ 「仁川取引不利な」仁川の小麥共販

【沙里院】黃海道當局で計畫の信川、載寧、鳳山三郡の小麥共販は兩郡に於ける指定した仁川の某商人との契約成立し鳳山の二郡は一般の競爭入札で取引商人を決定した信川郡に於ける仁川商人との契約條件は鎭南浦相場を基準としそれに獎勵費石十六錢を加算したものより運賃として石七十二錢を控除する事になつてゐるが仁川に移出する實際の運賃は石に付五十六錢しか要しないにも拘らず特に七十二錢を控除すれば石十六錢だけ生産者が餘分に負擔する結果となり從つて獎勵費として交附される十六錢は何等有難味がない譯であると

マイトの威力を 列車で試驗した 恐るべき無智な少年の犯罪 二度の試驗で發覺

【吉州】ダイナマイトの威力を鐵道列車の破壞で試驗を企てた無智が生んだ犯罪——咸南端川郡水下面新興里金中均(一七)、端川郡水下面龍灣里金泰[illegible](一〇)、北靑郡[illegible]李[illegible]の三名は惠山鐵道第五工區隧道工事場に出入して人夫として從事中去る一日夜同隧道爆破用のダイナマイト四個を盜み出し線路附近に置き上り列車の通過を圖り同日列車が通過するや物凄い音響と共に爆破したが停車したので危く被害を免れたが、去る七日午後七時頃前記工區丁場内の石田受持の發火作業場からダイナマイト四個を盜み出し同線路附近に置き上り列車の通過するを計つたが運轉手の六感で急停車し未然に被害を防止したが更に急報により吉州署では吉營警部補以下十數名の私服刑事を現場に派し附近を捜査中のところ五里浦里となり犯人捜査中のところ二百餘名を引致し嚴重取調べた結果前記の少年三名の惡戲と事情が判明した

飛んだ火事騷ぎ

【咸興】任火は招く—盆の十四日午前四時四十分頃消防望樓勤務の安孔消防手が西方一里に火焔を認めたので警鐘と共に酒井保安主任の率ゆる消防組員は萬才橋を西に消防備辨まで駈けつけたが一向火事らしいものは見當らず四五人の部落民が何やら焚火の最中、調べた結果は同地白氏の妻尹甚禮(二〇)が去る九日死亡したので習慣に從つて同女の遺品、衣類三十五點を前面二棟を燒却の現場で盆參りの醉客に火消意外に激しく飛んだ火騷ぎを演じたものである

吉州の家事講習

【吉州】吉州記者俱樂部では農村振興運動は先づ主婦の覺醒にあるとして家事經濟講習會を去る十二日から二日間開催講師には斯界の權威者京城女子高等普通學校囑託文仁順女史を招聘し主婦の覺醒、家庭改善、色服獎勵、新選女性の缺點等時勢に相應しい講習を行つた會員は六十餘名で盛會

安州の道議 違反の摘發合戰 道警察部乘り出し 關係者を續々召喚

【安州】安州郡選出道會議員李寛源氏の選擧違反事件は落選者の投書によつて摘發されたが今度はその仕返し的に落選組の某氏の違反行爲を摘發したので果然去る十一日道警察部より久家警部補の一行來安となり安州警察署で嚴々關係者を召喚取調べ中某面長外三名はすでに確たる證據を握られ落選者某氏の送局も時日の問題となつた模樣である

會寧本願寺の遷座式

【會寧】市内本町會長原田百圓氏は物故したる夫人の菩提を弔ふべく今回會寧本願寺へ御本尊を寄進したが同寺に於ては來る二十日午後三時から盛大な遷座式を執行することになつた

旅費を紛失 氣の毒な男

【吉州】咸北鏡城郡[illegible](三二)は數年前平壤慈惠醫院で研究方々來て現在咸鏡南道立醫院で醫師試驗準備中のところ十月に施行される醫師試驗期日が迫つて來たので親友の拓殖線道工事場の島内組[illegible]氏から旅費百圓を借り去る十三日吉州驛で土產を買ふ際作服のポケットから十圓札九枚一圓札六枚(朝鮮銀行券)を落し一時大騷ぎを演じ吉州警察署に捜索願を出した

土工の壓死

【咸興】咸興府榮町本山國彥(二一)は十四日午前十一時半頃咸興府内の下水工事の土砂運搬中過つてマンホールに落ち込んだ際トロが通行して胸部を挾み兩肺部挫傷の重傷を負つたので直ちに道立醫院に擔ぎ込み應急手當を施したが二十分で死亡した

咸北の醫講習生

【羅南】咸北道衛生課では來る八月一日より三ヶ月間羅南道立醫院で醫生講習會を開催講師には羅南道立醫院の田氏を京城から招聘しない道立醫院の醫官その他が主として診[illegible]に關して講義のはず

人の動き

▲高尾咸北警察部長 十三日出張

▲田中新任咸北產業課長 十五日着任

▲佐々木清津稅關支署長 十四日から五日間の豫定で開島に出張

▲松田中佐(江界第一守備隊長) 十三日本社江界支局來訪新任挨拶

▲濱田時季氏(咸南産業課勸務屬、豫備步兵少尉) 九月一日から特別志願士官として龍山野砲二十六聯隊に入營

▲永井照雄氏(新任仁川府尹) 十六日午前八時四十五分上仁川驛着列車で着任の筈

▲關水新任慶南知事 十五日着任

▲松下芳三郎氏(慶南内務部長) 十四日馬山から歸任

▲下村進氏(新任慶南警察部長) 十三日着任、十四日各方面歸防新任挨拶

▲信原聖氏(同財務部長) 十三日墓參のため鄕里へ

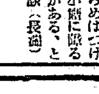

難破船

◇…郡廳の移轉に諦らめはつけたが小癪に障ることがある、とは冗談(長通)ぢやないらしい

◇…小鹿島の樂園をねらふレプラ群、警察へ押し寄せてせがむ譯多に近寄れぬだけ說得の放送に惱みあり

◇…冥土に行つたはずの進天、八十五名の大勢無事で歸る、お盆の供養祝宴に醉じて喜ばしなら人間界でなし

◇…無名の一職工が大自然の力による世界的原動機を發明、物理の基礎學もご存じなしに事が

◇…全州の映畫戰線に大異狀、日活、松竹の對立よりもファンは觀覽料の値下げを待つてます

◇…匪首の生首に一萬圓の懸賞がつく、馬占山の生首みたいな替玉では困ります

城津の住宅建築 清鐵移轉で人口は急增

【城津】來る十月一日清鐵城津事務所の城津移轉に伴ひ、同所從業員百八十名の城津移住を見る筈であるが家族その他を合すれば城津の人口は約五百名の增加を見る模樣であり、これに對し鐵道側では官舍二十戸を新築することになつてゐるが、不足の分は民間で貸家を新築することに決定、黑田、吉田その他數氏が新築計畫を樹て既に建築に着手したが、目下のところ新築戸數は五十六戸で、九月末には竣工する筈である

吉州行政研究會

【吉州】郡では面吏員の行政事務能率を向上させるため去る十三日から十四日まで二日間に亘り吉州面事務所に郡内面吏員全部を招集し面行政その他を研究させると共に諸般の指示があつた今後も各面に亘り巡回講師を行ふ筈である

咸興通信聯盟の芋刈

【咸興】咸興通信聯盟の恒例の珍趣向、收穫のお芋を貰はしせようとする神秋[illegible]大會は農家無上の副業として官廳に大統咸州郡農會でも熱心な後援を快諾したので愛會員は汽車賃と中食の用意さへすれば豚と芋が主材とする野趣滿々たる樂な二日間を過すことが出來る。場所及び日時は咸興郡で調査の上通報する筈であるが引續き婦人見學團や菊花愛好會の開設についても計畫進行中

雲隱れの觀音樣 水汲み娘がさがし出す

【咸興】遂に咸州郡上朝陽面の古刹[illegible]庵から稀有の盜難不在中姿を消した觀音樣の黃金像(木像金塗ばり)は十四日午前五時頃咸州北部在所の井戸で水汲みの十九娘が發見した、ドロ公もかさばるものは見たものゝ、金色燦然たる觀音樣が地金にもならぬ搬だらけの木佛で始末がつかず右の井戸端で洗ふ途中取落したまゝ逃げ出したものとみられてゐる

長津公普校 運動場を寄附

【長津】長津公立普通學校では以前から敷地狹隘のため運動場擴張の餘地がなく兒童の體育上支障を來す虞があるので學校當局に一般父兄は憂慮してゐたが此の程校近の地主長津農村組合理事中原喜郎氏から同校に畓地一百二十一坪の寄附があり學校當局は勿論一般父兄も感謝してゐる

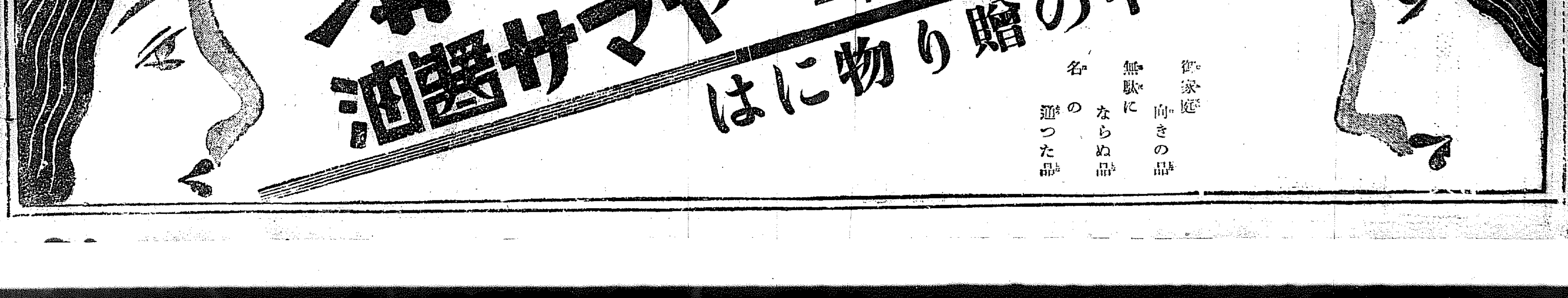

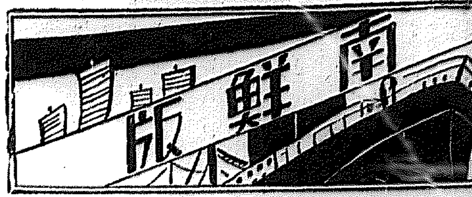

恐ろしい勢で膨脹する金融界

朝鮮信託支店設置を要望 府制實施を明秋に控へて 朗らかな新興大田

【大田】昨秋道廳移轉以來大田の經濟的伸張は著しく新興大田の最近一ヶ年の商取引は約三千五百萬圓に上り全道の直轄する國庫金總額一萬三千九百萬圓に達し、內所在地の殖産銀行、湖南銀行兩支店取扱ひの貸付金の現在高は四百九十餘萬圓、預金三百萬圓、大田價南金融組合取扱ひの貸付金現在高百二十萬圓、預金百二十萬圓を示し兩銀行兩組合一ヶ年の金銀出納は二億圓を超ゆるの状態で道廳移轉前に比較し貸付金は百萬圓以上預金約八十萬圓金銀出納で五千萬圓以上の增加である財界不況にも拘らず商工業は漸次能力のある發展を來し今後地方法院の移轉等問題の解決等により一層の膨脹を見んとしつゝあり府制實施も明秋に控へた大田の不動産信託の狀況は南銀行南金融組合に依頼する金融のみでは機能を完全に發揮し得ず土地讓に住宅の經營は圓滑に行かず信託經營の必要を痛感する者多く大田商工會議所では昨春來信託會社の支店設置方を道知事並に本府財務局長宛要望したが尚ほ昨秋朝鮮信託會社の創立を見たので大田支店設置方の運動を續けつゝあったが愈よ商工會議所會長、宮士、須々木、兩部長等十五名連署で富局及び朝鮮信託に對し支店設置方を極力陳情する事となった

治山狀況を視察

【清州】清州新聞記者俱樂部員一同は來る十六日頃本山林課長の案內で忠北の砂防工事施工地の視察をすることになったが視察する場所は清州郡內の砂防工事施工狀況並に一帶の禿山、同工事施工後の狀況、清州郡[illegible]面長栗里の林相等である

三千町步は碧海桑田の有樣

最善を盡して救濟したい 金泉郡の慘狀を視察した 伊達內務部長の話

【大邱】山は崩れ河は溢れて人事の悲慘を極めた金泉郡地方の颱風禍災の狀況視察並に死傷者の弔慰を兼ね去る十日から金泉に出張中であった伊達慶北內務部長は連日の炎暑に晒され赤銅色となって十三日歸任したが左の如く語る

今回の出張は一つの試錬であり修行であった、丸三日間で郡內十九ヶ面中六ヶ面を除き十三ヶ面を廻って來たが一日平均三里の險路を步いた、郡內の被害狀況は實に悲慘なもので眼の前に見せられては惻に忍びないものがあった、實地調査によれば道路の破損、流失が一一〇ヶ所、損害一二三一件、山崩れ[illegible]ヶ所、家屋の流失、半壞、全壞が一、二六六戶、農作物の被害額のみが一百五十一萬圓に達し被害地內六千五百戶、三萬五千人の罹災民中人命の死傷三九一名を出し、住民の生命線と見るべき三千町步の田畑は河流に押し去られ碧海桑田の感があった、これ等悲慘な狀況にある罹災民に對しては道としても最善を盡して救濟したいとは思ってゐるが何より經費がないので節約を勉めてゐる、なるべく土木復舊工事等を起して間接救濟の方法をとるが生活力のないものには直接救濟の方法も講じなければならないと思ふ

一日までに判明した郡內の被害は左の通り

▲溺死一〇名、重傷三名、行方不明一名▲農作物被害面積二九八一反、被害面積[illegible]六五九八畝▲堤防崩壞及流失一五五ヶ所五八七米▲浸水八〇ヶ所八九二三米▲山崩崩壞流失五一ヶ所二二反▲道路流失二二米決潰三六五米、破損二〇七ヶ所▲流失家屋及全潰二六一戶、半潰一六二戶▲浸水家屋床上六六戶床下一六〇戶▲道路流失二二米決潰三六五米▲浸水一六九九米▲橋梁流失一、決潰四▲田畑流失及埋沒三四四四反、浸水二三、〇二反

全女工の三分の二が罷業

釜山鎭丸大ゴムの爭議益々尖銳化

【釜山】釜山鎭丸大ゴム工場の爭議は十四日よりますく尖銳化し全女工四百五十餘名の內四百名近が十二日以來連日不滿を有する三百餘名が出勤せず工場は殆んど休業の狀態を呈してゐるが、釜山署でも萬一を顧慮し十三日夜から十四日にかけ嚴重な警戒をなすと同時に或は裏面に有力なるオルグが潛んでゐるのではないかと不穩女工二名を引

公營課に專任主事

大邱府當局 豫算を計上

【大邱】八月一日から新設された府公營課の事業計畫に就いては一般府民は多大の期待で關心を以て注視してゐるが明年度豫算に計上すべき新規事業も山積してゐる關係上、八年度豫算編成當時調査となり新設で創設された際主任主事の任命は九年度には不可避のものとしてこれが豫算を再び計上することに府當局は腹を決めてゐる

固城郡の暴風被害

【固城】未曾有の大暴風襲來に各地の被害は慘憺を極めてゐるが十

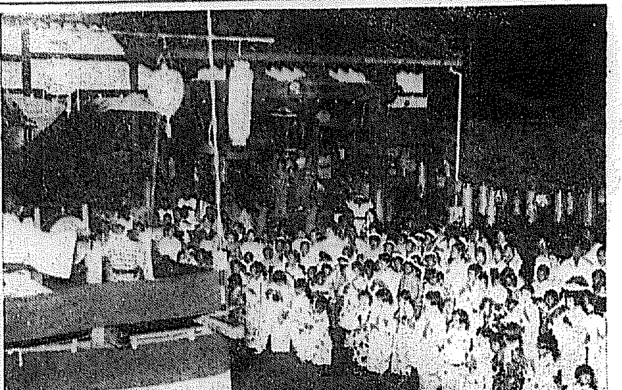

盆踊り―烏丸本願寺境內

【烏致院】十三日から十五日までの三日間本願寺では盂蘭盆會の法要と共に毎晩午後八時から同寺境內で賑かな盆踊を催した二百名の踊り手の艶姿も美しくそれに飛び入りの假裝踊もあって境內は人に埋り物凄の賑ひを呈した

固城郡の面長會議

【晋州】自力更生、農山漁村振興運動の模範郡たる慶南固城郡では去る一日から三日間に亘り面長會議を郡守宋鍾道氏統裁の下に開催し初日は宋郡守訓示、指示事項、二日は同じく指示、打合事項等を協議し三日目の午後三時からは當地都合[illegible]で各種振興運動に邁進しつゝある各面長のため慰勞宴を張り同七時頃散會したが打合事項は左の通り

民心作興自力更生運動に伴ふ綱紀肅正、婚喪祭の三ケ標準制定につき懇風に諮問、農村に於ける自力更生運動、男女青年團指導に婦人の啓發、國家多難貯蓄獎勵、道內水害義捐金募集、組合金整理、地主をして小作人保護の特殊部落を設定、社會教化、合衆制度改善、堆肥增産獎勵、國勢調査報告、家畜傳染病防疫、野菜栽培奬勵、ペッチ戰勝獎勵、沐浴及淸掃[illegible]去、濟州生活改善

亂暴な男

二人を投げ 重傷を與ふ

【永登浦】始興郡東面禿山里一七一番地金昌煥(二三)は平素から柔道の心得があるのを得意にして常に亂暴な振舞をしてゐたが偶々十二日午後十時頃里內で飲酒し醉ひ始興郡東面禿山里一一五崔承福(二〇)と些細なことから口論の揚句矢庭に脊負投げて、それを仲裁せんとした同里崔順童(二〇)をも脊負投で投げたので二人共重傷を負ひ

これは妙案 泥棒新戰術

見付かったら最後 泥棒々々と怒鳴る

【大邱】仕損じたが最後我先きに『泥棒』呼ばはりする惡辣な竊盜團が大邱署に檢擧された、達城郡公山面百安洞林甲東(二二)外四名は竊盜團を組織し達城公山及び新川橋下に巣窟を構へ夜な〳〵府内を荒し廻るうち大邱署、安東刑事に逮捕されたが一味の自白するところによれば府内市場北通り三八徐正植方を襲ひ現金四十六圓はじめ時計、洋服、雜貨類を手當り次第に竊取しこの外に三十餘件を自供した、取調べの結果彼らの手段方法は實に惡辣極まるもので、被疑者らは仮粧して竊盜を働き若し被害者に發見された場合は我先きに『泥棒々々』と連呼して騷ぎ立ててその混亂に乘じて嫌疑から免れてゐたので今日まで逮捕されなかったものである

蚤とりまなこで 日暮し石ころ引き

悲喜劇の主役は黃金狂

秋の夜話 二つ

【全州】『あの山は百萬分の一ですよ、時には十萬分の一のもあるといふ鑛もあって表面から見えてゐるだけでも大したものだ、あんな金鑛は掘るよりも自分で精錬したがいゝ』とか『サテこれからが愈よ本式だ、大原だって五萬圓が無一文になった時もあったんだ』とか、向ふの家では朝から晩まで石を碎いて分析をするやら、こちらでは鉱鏡で一日中石と首っ引きをするやら近頃の全州の産金熱といったら大したもんです、材木屋さんでも雜貨屋さんでも吳服屋さんでも時計屋さんでももう一通りの鑛山技師の資格はあるです

×　×

それで、かうした中に、ナンセンスといふか悲劇といふか見ものに有閑い話も出來るワケです、それは大正町の山岡さん(假名)が近頃或る人から金山の鑛石を讓って貰った中から適當な金鑛を見付けて、一つ試掘して見ようといふので鑛夫を雇って試掘をすると、百萬分の一で採掘に取りかゝったんです、が、人夫が採取の器具を持ためで道具の持運を頼んだといふんです。所が山岡さんの自慢もチャンとしたものではなく一日一人三四圓づゝ一二日中に出る人夫賃が要る上に必ず値ふので自分で掘り始めたが却々一日に二三匁どころか半匁位しか出ない、最近は山岡さんも二匁掘らねばならぬが出ない、とこぼしてゐたんですよ、そうして人夫共は汗水を流して百萬分の一か二分の金鑛を掘りましたが、ナカ〳〵取れんので仕方なく掘った分賃宛の給金を拂ふ事になったんです、山岡さんはその金の入った石を、ホク〳〵顏で貨車を借切り馬山の金山の試驗所に送ったです。四十餘くさんの氣持ちはどうだったでせう、或は十萬分の一の鑛ででもいくらに引き取るといって來るだらうと、その心中は想像が出來るでせう、どうです、それから程なく試驗所から『スグコイ』と電報が來たです、山岡さん嬉しいやら何か取るもの取る物も取敢ず馬山に行きましたら、行くより早く『君は實に氣の毒だ』と散々にこの所長さんから諭される、こんな不鑑定な『石』と散々つたです、事情を聞いて見たら『一寸見たら金らしく見ゆ』ぢゃないですか、それからそれ全部上の面に金鑛が入れてあつて、下は、そこらの石っころぢゃないですか、後で聞くと、あまり山岡さんが貪欲なしいので、それに人夫どもが饒舌かなんか云はれた仕事だったんだらうです

×　×

本町の小畑さん(假名)は熱心な事業家である有望な金山を見付けその鑛石を人を介して或る技師に見せた所が有の性質から見て小鑛脈で有望でないと折角を付けられたんですが、直接小畑さんは諦めきれず、その石を取ったところがやはり技師に頼んで見せたんです、すると『も今度は自分が技師に見せたんですよ、やはり駄目でせう』といふ者がこの間見た石と同じ性質の山ですね、大した見込ありませんよ』と云ったさうです

×　×

鑛區はもう人が出願してゐるんださうです、然し小畑さんは今日まで、かうした事で大分損をして來た人ださうです

漁夫八十五名冥土から歸る

遭難後十二日目に無事發見 供養が祝宴に變る

【釜山】去る颱風のため行方不明となった出漁中の慶南道漁船十二隻乘組員百二十七名の生命は殆んど絕望とされてゐたが十四日に至り奇蹟的にも遭難十二日目となり行方不明となったこれ等乘組員の中八十五名が生存してゐたことが漸く判明し多數遺族のなかでは既に遭死せるものとしてこの家を初七日として供養中のものもあったが、この奇蹟的の生存を知って喜びの祝宴と變るといふ騷ぎであった

故朴孃の遺骨故山大邱へ歸る

遺族は淚新しく 慰靈祭を執行ふ

【大邱】日滿連絡飛行の壯圖半ばにしてむなしく伊豆半島沖合に墜落死亡した女流飛行士朴敬元孃の遺骨は大邱から東上の遺族に抱かれて十四日午前十時四十七分着で歸邱したが、遺族らは相擁して號泣し、驛頭は悲しみに充ち溢れ一般出迎へ人に涙を誘はせた、遺骨は直ちに府內德山町本願寺布教堂に安置され慰靈祭を行ったが、なほ後日改めて朴孃の出身校大邱女高普の校長挨拶を行ふと共に慶南利彥氏らの哀悼の辭がもたれ、遺族は嗚咽に咽び泣く淋しい式であった

水原の火事

倉庫を燒く

【水原】株式會社水原商會の、腐敗した秣子等を入れてある倉庫から十三日午後十時半頃出火、トタン葺平家二十坪の倉庫と商品全部を燒失したが消防組の活動で十二時に鎭火、損害約八十圓で出火原因は目下調査中であるが、數日間は平常火氣のない所で放火の疑ひもあり嚴重取調べ中であるが疑はしい點がある

遠城で二兒溺死

【大田】[illegible]郡[illegible]面[illegible]里[illegible]の長男[illegible](六)は十一日午前十一時頃同洞前を流れる小川で水泳中過って溺死、死體は檢視の上實父に引渡した、また遠城郡[illegible]面[illegible]里[illegible]の長男[illegible](五)も去る十日午後二時頃同洞前の小流で友達と水泳中過って溺死、死體は檢視の上實父に引渡した

片目の追剝ぎ老爺を襲ふ

瓜を食ったが運の盡き 醴泉署員に捕はる

【大邱】去六日午前四時頃醴泉郡內を距る西方約五町の地點、醴泉郡尚州間の二等道路で大邱府內に住む龍行商鄭德元(六七)老人は突如片目の一兇漢に襲はれ小刀で脅迫の上現金三圓を強奪、逃走したとの急報に接し所轄醴泉署では時を移さず非常線を張り犯人搜査中のところ八日正午頃同郡開浦面芳郷里で瓜畑に上半身裸體で瓜を食ってゐた片目の男を押へた、人相が相違ないので遂に連れ帰ったがまんまと逃走されたもので、犯人は金某(二六)とその男のもので同署員が逮捕したが犯人は本名を名乗らず係官も手古摺ってゐる

東萊の鐵道直營浴場

邑で讓受く

【釜山】東萊溫泉に於ける鐵道直營浴場は去る八日突然休業し、之を東萊邑が一千四百五十圓で讓り受けることに內定して目下邑で經營の申請中であるが東萊邑の浴場經營に對しては邑會でも贊否の意見が多く賛成論にあたつて相當議論を生じ經營されつゝあるが結局同浴場の設備その他に改善を加へて邑浴場に決定する模樣である

妾欲しさに千四百圓を盜む

富川精鍊所の泥棒 仁川署員が逮捕

【仁川】富川郡永宗面雲北里(十)は十三日午前三時頃同里の富川精鍊所に侵入し精鍊中の純金約十四百圓(?)を含む砂金約六斤へ時價約千四百圓を竊取自宅に隱匿してゐた處仁川署員に捕へられたが犯行の動機は妾を持ちたい慾から

釜山の工業會議

局面打開に眞劍な協議

【釜山】釜山工業俱樂部では最近に於ける徹底的の不況を打開し併せて北鮮地方の狀況が交通の整備に伴って著しく變化したので局面を有利に導き釜山の工業自身の發展を研究する必要を認め十二日商工會議所で總會を開催し協議するところがあった、その結果工業を中心としてそれに金融及び販賣方面の代表を加へた人々を網羅する座談會を隨時開催して眞劍に局面打開に努力するため商工會議所の乘出しを要望することになった、尚釜山工業の多年の懸案である工業地區設定に關する具體的條件の調査及び慶南特産品の滿洲宣傳參加に關する件を協議して散會した

しやしん 早大勢と鐵道局 仁賓の野球戰

殉職警官の招魂祭

水原で執行

【水原】十二日午前十時から明治四十年に起った暴動のため殉職した松村部長外十一名の警察官招魂祭を邑內校里招魂碑前で執行官民有志二百名の參拜あり終了後道講堂で奉納劍道仕合を催しついで簡單な宴を開き午後三時解散

石丸中佐退邱

【大邱】近衞第二聯隊附となり日本醫科大學勤務を命ぜられた大邱大隊附石丸茂樹中佐は家族同伴で十二日午後五時八分大邱發赴任退邱した、驛頭には金知事以下約一千の見送りがあった

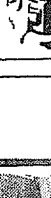

あの街この街

◇【仁川】仁川署武道場で剣道納會は十四日午後開催、柔道は金相護巡査、劍道は田巡査が一等

◇【全州】小學校では十三日午前十一時から第二十五回同窓會を開催、來會者百數十名

◇【釜山】釜山局管內郵便所長會議は來る九月下旬釜山府金剛理所樓上で開催、出席者は八十餘名

◇【會寧】十二日午後一時から公會堂で小學校の同窓會開催

◇【寮川】江原道警察部では十四五兩日警部補以下の非常召集を行ひ成績良好

◇【會寧】十二日午後一時から公會堂道廳で農道研究會の土用稽古納會を開催、記念撮影の後閉宴

◇【釜山】十日東北管では茂山守備隊長から兩國へ學校の滿州新青少佐の送別茶話會

◇【春川】春川郡では八日から郡守以下總出勤堆肥の增殖獎勵

美と魅力の近代化粧料

タンゴドーラン

美容と營養とスピードの近代化粧料タンゴドーランの實演に―三麗人帝都より來る！

一般の御婦人には……肌色
色白いお方には……白色
色黃色いお方には……淡紅色
白くないお方には……早晩色
色黑白いお方には……與健色
色の赤いお方には……新鮮色
尖端的な美容には……明朗色

正價（各色一個）・五〇

・實演場・

八月十六日 八月十七日 八月十八日（三日間）
京城南大門通 丁子屋
京城黃金町 和信商會
京城本町 三越化粧品部

八月十九日
元山中町二丁目 富士屋小間物店
京城本町 三中井吳服店
京城本町 日の丸小間物店

八月二十日
京城本町 三中井吳服店
龍山 夏川商會

断然美しく附く白粉!

専賣特許

こんな……美しい白粉が……従來あつたでせうか?

従來舶來品にのみ信頼された方方でさへ、此新しい白粉に目を瞠りました!美の驚異、そして科學の驚異、科學は實に想像以上の美を創り出しました!

特に……舶來品愛好の方々へ

兎に角一度明色美顔白粉の水白粉と粉白粉をお試し下さいそして日本の化粧品科學が、今や歐米のそれを凌駕した事を御實驗下さい!

明色美顔白粉

益々人氣

△明色美顔白粉各種

明色美顔水(水白粉)

明色美顔(煉)白粉

明色美顔固煉白粉

明色美顔粉白粉

大懸賞

愛用家 御優待

明色美顔白粉は發賣以來僅か一年の間に化粧品界を風靡して大々的の賣行となりました。餘りにも熱烈な全女性方の御愛用に對し深く感謝いたしまして下記『懸賞』を催します。奮つて御應募下さい…………

問題

1 こんなに○しく附く白粉が從來あつたでせうか?

2 こんなに保ちのよい白○が從來あつたでせうか?

3 専賣特許の製造法による明○美顔白粉

賞品

一等 新柄西陣御召 本眞珠頸飾 新型寫眞機 ポータブル蓄音器 新型姿見 ラヂオセット 椅子セット 婦人用旅行鞄 壹百名

—右の品の内御希望のもの一點を差上げます—

二等 割引勸業債券金貳拾圓 一枚宛 貳百名

(但し賣出價格金拾圓償還金貳拾圓の分)

三等 ハントバッグ 一個宛 七百名

四等 明色美顔粉白粉(中) 一個宛 壹萬五千名

答へ方

イ……問題中の○の所へはいる文字

ロ……此廣告を御覧になつた新聞名

ハ……平生お買ひつけの販賣店名

ニ……あなたの御住所と御氏名と御年齢

用紙と書き方 以上を平素御愛用の明色美顔白粉=煉白粉、固煉白粉、粉白粉、水白粉(明色美顔水)但し試用瓶を除く等どれでも=の外函を開きその裏面へ記入して、開封(廿九夕まで二錢)にてお送り下さい。粉白粉の場合は函の薄紙の部分全体を圓く切取つて御利用下さい。(又は他の用紙)

御注意 御一人で何枚お送り下さつても差支へありません。多い程當選率はよくなります。但し一枚毎に答へを記入してお送り下さい。

抽籤 正解者多数の際は、警察署員の御立會を乞ひ、最も公平に抽籤の上當籤者を決定致します。

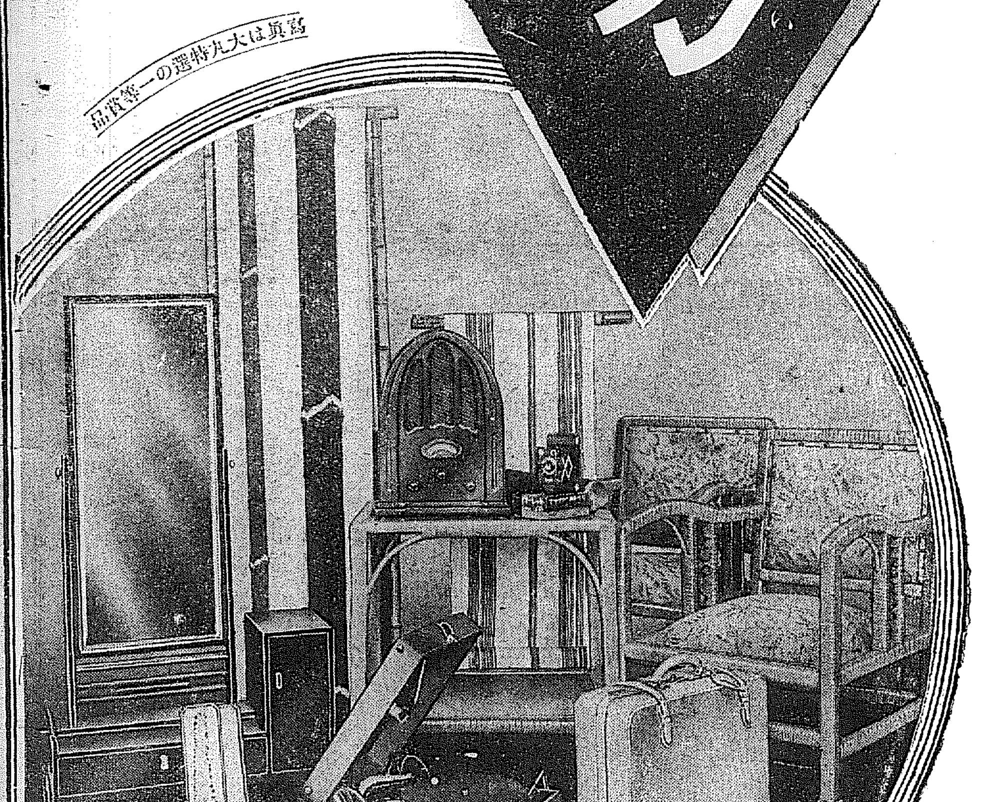

寫眞は大丸特選の一等賞品

送り先 桃谷順天館懸賞係 大阪市港區市岡元町五丁目

締切 昭和八年九月三十日

發表 昭和八年十月中旬(本紙上にて)

聖上　空前の大觀艦式親閲

けふから比叡に召され炎暑の海洋に大演習御統裁

【東京電話】聖上には今十六日より軍艦比叡に召されて海軍大演習を御統裁遊ばされるが海軍大觀艦式は廿五日小林艦隊大將指揮のもとに横濱沖で舉行される、參加艦數百六十一隻、總トン數八十四萬七千七百六十六トン、飛行機百六十機で從來に見ない盛觀を呈するであらう、AKからは御召艦上より實況を全國に中繼放送し、國民は居ながら盛儀をしのぶことが出來る

この日　聖上陛下には、午前八時葉山御用邸御出門、同九時十分御召艦比叡に御移乘、御陪觀、[illegible]なる動靜を[illegible]ひ、午後三時十分[illegible]御還幸遊ばされる御豫定である

半島の全警察界に　斷然、新味を注入す

近く第一回の異動を斷行し　今秋、根こそぎ大搖れ

東川警務局長の滿洲國入りに次ぐ警[illegible]級四名（或は五名）の勇退に伴ふ警察官異動に就ては既に本府警務局に於て具體案[illegible]

確定　來る廿四日頃發令の[illegible]行に決定した模樣である。一方十月一日の[illegible]勇退すべく辭表提出の警部級以下[illegible]警官の總數約四百名の多數に上つてゐるが、當局としては補充的異動は行はず

適材　適所主義を以て臨む警[illegible]部は全部に及んで頗る[illegible]のものと豫想される。今回[illegible]退職の警視級及び警部級は何れも老朽者で[illegible]のみである

かしら、久方振りに全鮮警察界に亘る大異動も新味多分なもので好結果を期待されるに至つてゐる。異動人員は

凡そ　警視級で三十名位、この外に警部より警視昇進者もあり、警部、警部補、巡査級の補充異動を合すれば夥しい數に上り全鮮的の大ゆれと豫想される

飛行機を飛ばし　爆彈投下の案

支那武器奪取を決行　海軍公判で伊藤少尉の陳述

【横須賀電報】五・一五海軍公判は十五日午前十時四十分開廷伊藤少尉は權力に使はれて居るもの[illegible]制度を非難し

法務官や巡査や檢事、新聞記者は[illegible]だ、一寸臭いと思ふと根ほり、葉ほり調べ上げそれが如何なる影響や結果を招來するか一切お構ひない

と法務官を苦笑させ、ロンドン條約當時の海軍次官山梨中將を[illegible]非少佐と共に[illegible]した時[illegible]する

やうな說明をして呉れなかつたと[illegible]の聲を揚げ、本年一月九日[illegible]して[illegible]方の會合に出席した模樣を問はれ

井上日召が決行の時機をたづねた時私は二月十一日紀元節當日の決行を主張し四元が古賀中尉に決行當日横須賀から飛行機を飛ばし爆彈を投下する案を語ずと兩名は贊成した

と恐しい計畫を打明ける

問　被告は上海出征中武器獲得に努めたか

答　努力したがうまく行かなかつた、其のうち閘北に特別陸戰隊第二小隊長として[illegible]の命下り中隊長から自分の大隊から二個分隊を一小隊の左翼に[illegible]として出せとの命令を受けたが私は中隊長の命を聞かなかつた、それは獨斷で支那陣地に突撃の決心を定めたからである日本の武器は手榴彈にしろ、小銃彈にしろ不發が多くて役に立たぬ、之れに引きかへ支那の武器は中々良く威力も[illegible]しいので支那兵が持つて居る手榴彈及びベルグマン機關銃をぶん取り之れを內地に送つて決行用にする考へであつた、それで敵前中米位まで突撃した時尼那を射たれ負傷し遂に目的を果さなかつた、その際自分が持つて居た爆彈一個はポケットに入れ病院に入つてから腹の中に隱した

と苦心談を物語り十一時四十五分休憩後午後は一時十五分より開廷

午後一時十分開廷引續き伊藤少尉の審理に入る伊東は五月十五日決行當日の行動を述べ

問　被告は決行を何時知つたか

答　十六日午前二時頃領事府から呼出が來たのでやつたなと直感した

直訴犯へ判決

山田、粂谷ら體刑言渡

【東京電話】去る一月八日の觀兵式當日代々木練兵場の[illegible]的に直訴を企てた山田忠一ら四名にかゝる請願令違反事件は東京地方裁判所において十五日午前十一時左の如く判決言渡があつた

▲懲役六月山田忠一▲懲役六月（三年間執行猶豫）横田[illegible]▲懲役四月（三年間執行猶豫）上田[illegible]▲懲役六月粂谷[illegible]なほ各被告は直ちに控訴した

京城遂に復讐

兩軍ともに精鋭をすぐり　必死の陣を布き相對戰す　早大總なめ成らず

本社主催＝早大招聘大野球戰最終日

[illegible]修練と遠來の早稻田第二軍が、京城における最後の奮鬪試合＝對全京城との對戰は十五日京城グラウンドに開始した、既に前回の試合において[illegible]た京城[illegible]の三回を連敗[illegible]で氣勢を揚げた早稻田は、今日この試合に全精力を傾けて總なめの猛意を見し、若原投手をプレートに[illegible]

6A—3

回數	一	二	三	四	五	六	七	八	九	計
早大(先)	0	0	0	0	0	0	1	2	0	3
京城	0	2	1	3	0	0	0	0	A	6

◇一回（早大）今木第一球を左翼線上に安打で幸先よし、[illegible]

◇二回（早大）長野遊飛[illegible]

◇三回（早大）佐藤、[illegible]

◇四回（早大）鳥津遊ゴロ[illegible]

◇五回（早大）若原四球に出たが[illegible]

◇六回（早大）一死後鳥津[illegible]

◇七回（早大）田中一塁から[illegible]

◇八回　早大[illegible]

◇九回（早大）佐藤中前安打に出たが多田三振、今木三振で佐藤と共に二、一塁に重殺され、遂に六A對三、強剛早稻田は全京城の猛打に屈服した閉戰六時三十五分

早大(先)	打數	安打	犠打	三振	四球	失策
今木	4	3	0	0	1	0
佐藤	4	3	0	1	0	0
島津	4	3	0	0	0	0
長野	3	3	0	0	0	0
若原	3	3	0	0	0	1
田中	3	3	0	0	0	1
阿部	4	0	0	0	0	0
多田	4	1	0	0	0	0
計	37	6	1	3	4	2

全京城		
佐藤	4	2
緒方	2	0
島井	7	0
越智	9	0
平井	3	0
櫻井	8	0
原田	6	0
平山	5	1
安田	1	0

◇備考　試合時間　二時間十分▲二塁打今木、佐藤▲三塁打田中勝、安田、平山▲併殺鵜東二

勝太郎淚の半生

流行歌手島の[illegible]勝太郎、彼女が人知れず胸に秘めた半生の哀話が、七十頁に涙つて[illegible]

怪花賣をたぐる

支那人殺しの搜査樹て直し　俄然意氣込む　西大門署

去る十四日朝在[illegible]の[illegible]で殺された支那人事件は所轄西大門署は[illegible]と協力し兇行に使用された

血染の鋏を　唯一の手がゝりとして犯人の逮捕に全力を傾注してゐるが、今のところ當局の活動功を奏せず確證をつかみ得ない狀態で

當初關係者　として西大門署に召喚取調べをなした同居人婦人其外の知人等四名は何れも釋放された、そこで當局が初めたてた搜査方針はこゝに變更されたものゝ如く、爾後犯人を持つ京城内外に居住するものに對し

搜査の目は　放たれるにいたつた尚ほ一方府内警察部長は十五日午後八時半頃まで道警に[illegible]野村刑事課長からの今日までの搜査內容の報告を聽取した

かくて、延禧驛派出所において西大門署搜查陣は同夜八時ごろ本署に引上げ十時ごろ[illegible]人賣花商[illegible]を引致、木村署長、下[illegible]法主任はじめ全刑事居殘つて

深更に至る　まで嚴重取調べを續行してゐるがそのチゲに血痕らしきもの附着してゐるを發見し俄然犯人の疑ひ濃厚である

滿洲の女流選手たち（昨夕京城驛で）

まあ！ようこそ！　どうぞ！仲よく　昨夕とても賑やかに元氣で　滿洲女子選手入城

新興滿洲國の新興スポーツを代表して奈良に開かれた第十回日本女子オリンピック大會に出場、御殿場、東京、日光、鎌倉、京都、大阪各地を訪問してスポーツを通しての[illegible]ほがらかな日滿親善の

實を擧げた　滿洲國選手の母たち訪日女子體育使節監督は[illegible]か選手一行井七名は、その歸途十五日午後五時半旅の疲れも見せず元氣いつぱいで京城驛着入城した、プラットフォームには第一高女はじめ府內各女學校の排球、陸上競技選手約卅名が出迎へ、ほがらかな日滿親善の

微笑風景を　描く、監督の[illegible]一名を伴つて延着する團長茂木氏に代つて監督久保田[illegible]氏

第一高女軍　と排球試合（排球協會主催）同六時から朝鮮體育協會主催の歡迎會にのぞみ、午後九時十分發の列車で歸國のはずである

一行は全滿洲國から選ばれた女子中學の選手たちです、各地の女學生さんたちの溫い歡迎ぶりには各選手すつかり感激してゐます、日本語の片言もサヨナラとかアリガトとかあのやうに覺えて、車中のにぎやかなことつたら……かへつたら日本で學んだとよろこんでゐます、日本の進步した文化にも目を見はつておどろいてゐました

一行は大和屋旅館に投宿十六日は午前中朝鮮神宮はじめ府內各所を見學、午後一時からＹＭＣＡコート[illegible]

月は死面に凝る

探る千古の秘境白頭山（其六）

お神酒萬歳　佐々木特派員

勇士のＳＯＳ

執念深い匪賊がどこまでも一行に尾行して國境の部落を前にまた一しきり暗闇に見舞はれた、相當に嚴しい晴れ間の疲勞と體の心に浸み込む恐ろしい疲勞力ある夕立で一同いゝ加減に草疲れてしまつたところへさつきの報道だ

△　△　△　▼　▼　▼

地方軍が倒れる前に途に重い背嚢と鐵砲を背負つてゐた兵隊はんの一人が目を廻しかけた、といふと少し大袈裟になるが、體い日射病に犯されて道端へ坐りこんだから他の戰友總もよつてたかつてまるく囲んだ『一股官殿大丈夫であり』

『戰地で負傷を出したやう『オイ西村どうした、しつかりしろ』『大丈夫か、頑張れるか』『鐵砲背嚢出せ俺がひつかつぐ、歩けるかな』『オイ、西村元氣を出せ』西村兵士は水筒の水を一杯飲むとすぐ回復した『股官殿大丈夫でありますつ』

『ついて行けるであります』國境守備のわれ等の勇士は例へば[illegible]かくの如く五臟六腑に若いエネルギーの張り切つてとても元氣がいゝであります

意外春の訪れ

この山中に珍らしく春が來た、[illegible]

唖！絶隣に唖ふ明朗の聲……いゝ氣持なものだ『團長さんあなたの領土に向つてゐる所は春と夏との境界がつかんですナ』『オヤ、甚間からキリギリスも鳴いてやがるをかしな場所もあるもので下の方では蝌の奴もジヤズつてゐた、全く春、夏、秋のチャンポンですな』

眞夏のストーブ

農事につくと既在所にストーブがとりつけてあるので更に驚いた、このストーブで夜は見張員のためヂヤン／＼薪を燃やしてゐるがこのところ全くの冬籠

△　△　△　▼　▼　▼

さてかうなると餘程氣を付けないと醉ひと狂ひを生ずる恐れがあるですな

高等乞食

農事についたら急に空腹にせき立てられて兩足がガク／＼ふらへ出した、口隊側では大行李を解ひもといてすぐわれ等のエサ製造にとりかゝつたが、その待ち遠しさといつたら、漸く飯は出來たなれど次は汁がたけない、氣の利いた一人が炊事車にかけこんで一握りのおこげを持下げて首つたから兵隊が一身に集めた救々み、せびらかした人獲物にパクついた挽り少分『さあ公平な分配だ手を出せ』と他愛もない無遠慮さです、みんな平氣で手を出したんですよ

△　△　△　▼　▼　▼

一方露營の大釜めざして飯盆をさげた連中がドシ／＼繰出したから大變、『飯だ、飯はまだか……』僕はそこに集まつた人々の形を見て驚嘆、京城は御路街方面の旧頭街に出没するチンピラ乞食共を想像したです、乞食連の持つあの飯盆とこの飯盆が小さいブリキの飯盆

臭い瓜畑

どうやら大さも色合もよく似てゐる、併もこれをぐふ人間のひげはのび衣服はよごれて一抹の哀愁を誘うものがあつたことは事實です、いや實は僕もこの擬[illegible]中の一人には違ひないですがネ

第一割りに從つて十人ばかり民家の一つのオンドルへ押し寄せた、生蕃で作つたといふタイ松を擬室の老夫婦が焚いてゐる、その瓜畑りで今宵初めて軍隊から配當に與つた一人六勺の御神酒とりかこんで一同痛く笑顏になつた『さあ次はピンチ除けの特効藥です一パイづゝ飲み廻して下さい』

諸腹はしてゐるしその上アルコールを頂いてみんな月明良く安心して第二夜の夢を結ぶことになるがゴロ寢の瓜畑、部屋の臭ひと蟲臭と、ピンの製蟲とは徹底的に僕達を部屋の外へノック・アウトしてしまふ◇……寫眞は——密林を進む一行——綾田特派員撮影

にいたみ食を同一つクバを飯てつよ逝のころことく

溺死發狂出

府內蓬萊町四[illegible]君（[illegible]）は十五日午後一時頃から友人と共に漢江に遊び遊泳中溺死をとげ二時過ぎ死體を發見された

◇黄海道新溪郡から入城中の季[illegible]さん（六七）は親戚に伴れて甕下り御路種價商會に趣き買物中この老人はひよつくり姿を消した、つひ二、三日前から精神に異常を起してゐるのでどこへ行つたか親戚一同心配

◇府內[illegible]洞七二ノ二徐廷[illegible]君（[illegible]）は仁川栗木里にある叔父の許へ死の語[illegible]を遂つたまゝ十五日午後二時頃から行方不明、父親から警察へ保護願ひ

裕、小山兩畫伯二科家り

【東京電話】二科會では十五日午後各科委員協議の結果伊谷之助、小山敬三の兩氏を會員に推薦した

中等野球大會

平安勝つ

十一回延長戰　二［大阪電話］北海中學對平安中學試合は十五日正午開始九回まで兩軍零敗に補回戰に入り十一回表に於て平安一舉五點を入ればその裏に於て北海一點を報い結局五對一にて平安勝つ、所要時間二時十三分

大正勝つ

大正中學對松本商業戰は午後三時より大正中學先攻に開始、大正中學第五回に四點を入れたのみで兩軍得點なく結局四對〇で大正中學の勝となつた、閉戰五時十二分

冷えがポカ／＼溫まり　精力旺盛となる　完全無臭にんにく劑　オセロ

消化吸收の旺盛は榮養充實を來しにんにく獨自の保溫力と相俟つて全身をポカ／＼溫め、冷え性貧血の[illegible]は取去られ見違へるやうな健康體となるのが常です。オセロが胃腸障害精力增強に効くのはホルモン分泌を綜合的に促進させる結果です。にんにくの惡臭を唯一の秘法で完全に抑壓濃縮し更に高貴藥の配合によつて無臭オセロを創製し而もその藥効はにんにく強壯劑の一とされて居ます。

虛弱性胃腸、便秘、結核、食血、冷え性、精力減退、腦病質、婦人病老衰、病後產後衰弱者は是非ともオセロの偉効をお試し下さい。

（價藥）二〇粒一圓二十錢　五〇粒二圓四十錢　一〇〇粒三圓五十錢　[illegible]四圓十錢

元賣發　東京銀座二ノ七　オセロ洋行　電話京橋（56）[illegible]番　振替東京[illegible]番

（全國有名藥店に有り）

りん病　無料でおしらせ致します　しようかち　こしけ　に惱む方に

急性慢性の淋病や淋濁、子宮內膜炎やこしけ等全治の困難なものはありませんと同時にこれに對する藥の種類も亦無數にありますが、果して根治の出來る効果を得る事が出來ませうか。本院は永年の研究と古い經驗で迷へる病者に正しき治療法をお傳へして居りますが、初めての方も是迄他藥で失敗された方も心配なく御申込み下さいませ。本院の苦心研究による最良の根治療法の藥を無料お送り致します

奈良縣生駒町山口　玉松園　電話生駒二七二番

期日　八月廿八日より四日間
會場　京城府[illegible]
會費　[illegible]
定員　[illegible]
申込期限　[illegible]

第拾貳回レントゲン講習會

昭和八年十月十日より十九日まで十日間　京都市河原町二條南　島津製作所科學會堂

講師　京都帝大醫學博士　岩井孝義氏　醫學博士　林信雄氏　醫學博士　大高誠氏　醫學博士　村松治氏　醫學博士　木吉川維氏　醫學士　後藤五郎氏　醫學博士　有馬英二氏　醫學博士　末次逸馬氏　理學博士　關戶信吉氏　藤木慶治氏　上山正英氏

主催　株式會社　島津製作所

鐵道員になれる

東京自動車學校

興文中學校

中野高等無線電信學校　校長　賴母木桂吉

寫眞　ワタナベ　本町一　電本二一七八

サシコミ外用藥　月やく

お困りの方は、變る時に局部に作用を起し身體の[illegible]に依り藥がトケテ、局部に少しも[illegible]なく[illegible]

奈良市小西町六〇　松葉園

古本　高價買入　御報次第參上　京城本町二丁目　勉強堂書店　電話本局三一九八

テントは京城驛前中西テント

皮膚病新藥　水むし特效　アミコテール　各藥房に販賣

九州帝國大學教授　醫學博士　高畑哲五郎先生實驗推獎　醫學博士　志波叙逸先生創製　臨床大家醫學博士　二十數氏實驗推獎

發賣元　大阪市東成區大今里町　小林藥學實驗所

フアインゴム

甲品￥4.20　乙品￥3.40　普及品￥1.80

高野製作所

外科　植村病院　京城永樂町二丁目　院長醫學博士　植村俊二　副院長　河野武

京日案內

女中　恩給　食堂　募集　看護　部員　外交　電話　恩給　牛乳

特別案內

地圖・兵書　京城練兵町　小林又七出張店

JODK

けふの番組　八月十六日(水)

第一放送

午前六時〇分（A）ラヂオ體操
同一〇時〇分 氣象通報
同一一時五分 料理獻立 日用品値段、鮮魚値段
同一二時一〇分（C）全國中等學校優勝野球大會
正午 時報・今日のプログラム發表
同一二時三〇分 野球通報（同）
午後〇時五分 ピアノ獨奏 明石 昇
一、[illegible]ベートーヴェン 作曲 二、即興曲變ロ調（シューベルト作曲）三、[illegible]（ショパン作曲）四、軍隊行進曲（ショパン作曲）
同〇時四〇分 ニュース 商況經濟
同二時〇分 家庭講座 [illegible]に對する常識（三） 中央試驗所技師 宮田 武
同二時四五分 野球通報（同）
同四時〇分 ニュース・職業紹介
同五時五〇分 野球通報（同）
同六時〇分（C）ラヂオ夕刊 [illegible]
同六時二五分（〇）傳說と史蹟探ねて（三）北九州に於ける神功皇后に關する傳說 佐々木滋寛
同七時〇分 ニュース・天氣豫報
同七時三〇分（A）講演 ナチスの自主外交 [illegible]
同八時〇分（C）マイクロホン・ロケーション—京都三條河原[illegible]より中繼—大文字を聴く
同八時三〇分（A）[illegible]
同八時〇分（B）筑前琵琶 [illegible]
同九時八分（C）[illegible]

第二放送

午後七時三〇分 [illegible]
同八時三〇分 [illegible]
同九時〇分 [illegible]

けふの番組　八月十七日(木)

午後零時〇分 ラヂオドラマ [illegible]
同二時〇分 婦人講座 [illegible]
同六時〇分 ラヂオ夕刊 [illegible] AKこども會
同八、ヴァイオリン [illegible]

傳說と史蹟

午後六時廿五分

北九州に於ける神功皇后に關する傳說

佐々木滋寛

神功皇后と我が九州は[illegible]關係深く御史蹟は勿論、興味ある傳說が多く[illegible]居ります。私は[illegible]ては昔から語り傳へられてきた樣々の傳說を、例へば樹木に關するもの、石に關するもの、水に關するもの等に分類して、民衆の心に映じた皇后の御姿を描いて見たいのであります。

新興滿洲國遊記

娘子軍の心意氣（上）

東京支社—M生

[illegible]

匪賊の巢窟

となつてゐる、[illegible]

鞍山

の[illegible]

湯崗子

に[illegible]

田家以北

[illegible]

握手・外國ダンス・頰紅

一切罷りならぬ

ナチスの徹底した御法度

（ベルリン發）『ドイツ國民の指導者アドルフ・ヒットラーの名を恥しむる如き行爲をなせる褐色隊員には嚴重なる處罰を課す』といふ驚くべき命令が現ドイツの獨裁者ナチスの突擊隊褐色シャツ隊に下されたのはほんの先頃の事である。[illegible]

大格鬪

東アフリカはヴエンダースドーブに近い一農村で目擊されたある日のシャン。[illegible]

死者自ら死亡通知

[illegible]

—飛行界三勇士—

直線無着陸長距離飛行の世界新記錄を作るべくニューヨークを出發した佛飛行家コドス、ロッシ兩氏搭乘のジョセフ・ル・ブリ號は大西洋橫斷後パリ、ウイン經由歐洲大陸を橫斷小アジアに入り、佛領シリアのラヤック市外に着陸、直線コースにして五五〇〇マイルあり一昨年更米飛行家ボードマン、ポランド兩氏の作つた世界記錄ニューヨーク、イスタンブール間四九八四マイルを凌駕し世界記錄を作つた。所要時間は五十五時間廿九分である。ル・ブリ機出發前、世界早廻りの殊勳者ポスト氏はコドス、ロッシ兩氏を飛行場に訪ひ兩氏の成功を祝福した（寫眞—右よりコドス氏、ポスト氏、ロッシ氏）

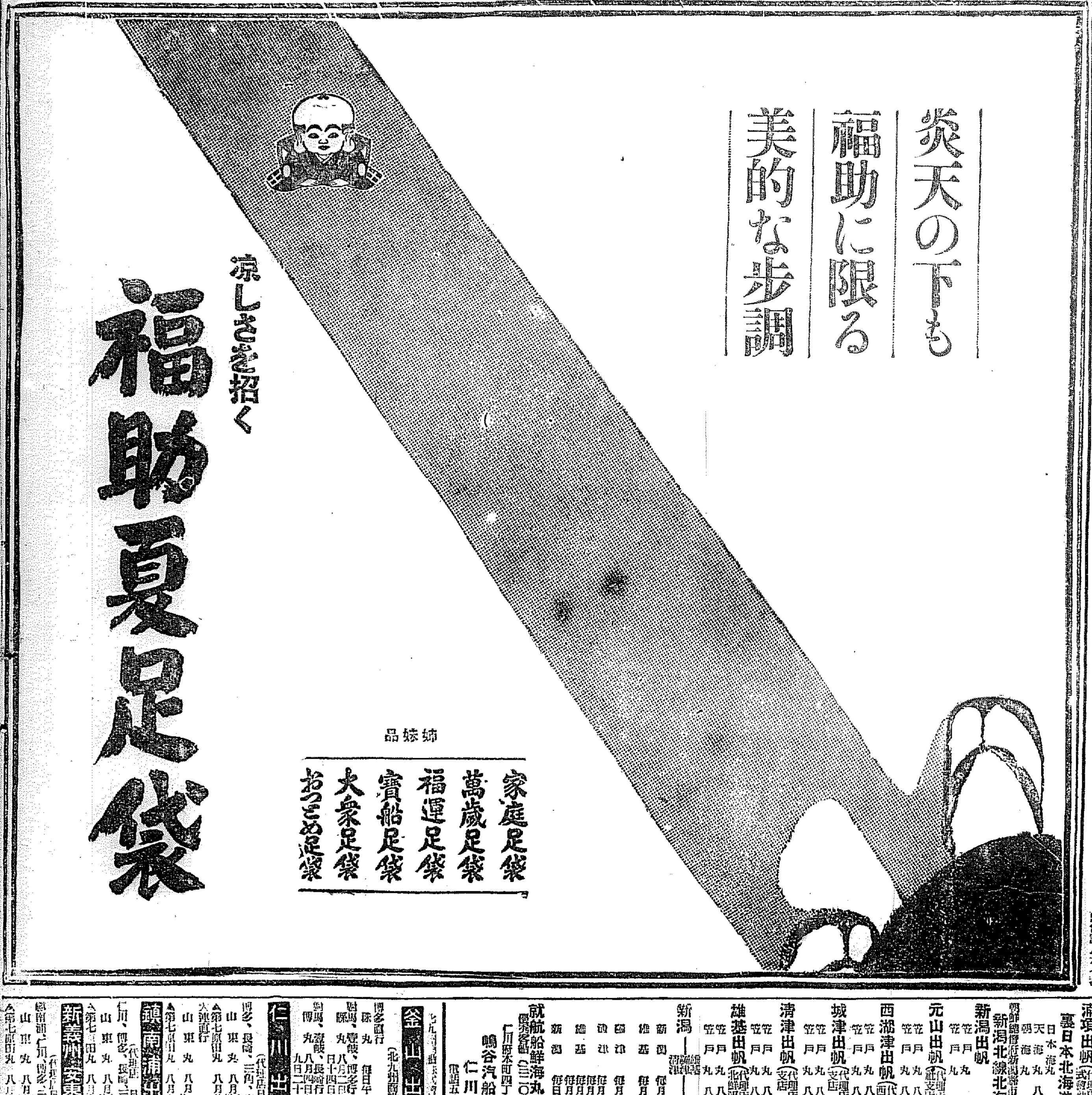

大正館

八月十四日より引つゞき[illegible]
ゆふなぎ草紙
嵐の中の處女

喜樂館

長脇差風景
紅淚坂下御門
結婚適齡記

京城演藝館

演藝デパート
萬歲、講談、女道樂、奇術、浪花節、舞踊、三人滑稽、落語

中央館

山を守る兄弟

黃金座（東亞俱樂部）

後の生さぬ仲
突飛大將戀の初陣
アリランの唄
慶安双勇傳

京龍館

水泳女人國
行樂の二人
紅騎三番隊
突進花形
天空悍馬

朝日座

萬歲諸藝大會
八月十六日より每夕六時半開演

仁川出帆豫定
鮮航同盟會 仁川支部

嶋谷汽船出帆

鎭南浦出帆
朝鮮北海道大連線
裏日本北海道行
仁川出帆
大連直行
群山出帆
木浦出帆
釜山出帆
浦項出帆
新潟出帆
朝鮮總督府命令航路 新潟北鮮北海道線
元山出帆
西湖津出帆
城津出帆
清津出帆
雄基出帆
新潟—雄基・淸津—直行航路
就航船 鮮海丸
嶋谷汽船株式會社 仁川出張所

釜山出帆
仁川出帆
鎭南浦出帆
新義州安東出帆

朝鮮郵船 定期出帆
東京行
名古屋行
大阪行
六[illegible]
敦賀行
伏木七尾行
浦鹽行
淸津行
鹿兒島行
上海靑島行
靑島行
大連行
日本郵船 定期出帆
朝鮮郵船株式會社

利通號
共同丸
長山丸
代理店 野口商會